

SHIB-A-VISA

1.

Nr. 4

Desember 2000

Årgang 3



Jeg HAR vært snill ..

STYRET I NORSK SHIBAKLUBB**LEDER Lisbeth Høyem**

Leiraplassen 6, 7710 Sparbu
Tlf 74162285/91716284
geilis@online.no

NESTLEDER Kåre Langhelle

Kleivane, 4300 Sandnes
Tlf 51660732
2ni_langhelie@c2i.net

SEKRET ÆR Arne Paulsrud

8reiskallvn 70, 2834 Hundalen
Tlf 61188269
kenzoku@online.no

KASSERER Sverre Kjøbli

1msdalen, 7760 Snåsa
Tlf 7415 2816
sverre_kjobli@c2i.net

STYREMEDLEM Gerd Braseth

Gulsrud, 3370 Vikersund
Tlf 3278 2000
gerd.braseth@c2i.net

STYREMEDLEM Anne Lise Johansen

Fjordbrivn 13, 4050 Sola
Tlf 5165 1106
annar.m.johansen@online.no

VARAMEDLEM May M. Brun

8146 Reipå
Tlf 7575 5901
fambrun@online.no

VARAMEDLEM Marianne Holmli

Sjøvold, 7650 Verdal
Tlf 7407 7455
nhi.petshop@c2i.net

NORD-NORGE Halvor Størmer Grindjord
E6 nr 19, 8520 Ankenesstrand Tlf 7694
0409 halvors@solhaugen.vgs.no

MIDT -NORGE Marianne Holmli
se varamedlem

VESTLANDET AnneLise Johansen
se styremedlem

ØSTLANDET Unni Hansen
Kringsjå, 1825 Tomter
Tlf 6992 2899 [u-hansen@online.no](mailto:hansen@online.no)

SØRLANDET Torhild Hansen
Opplandsvn 300, 4885 Grimstad

AGILITY Harald Schjelderup
Rødsveien, 1540 Vestby
Tlf 6495 2053
harald.schjelderup@c2i.net

LYDIGHET Sissel Skjei bred
0stbyvn 10, 7724 Steinkjer Tlf
975 67 022

BRUKS Halvor Størmer
se Nord-Norge

VALPEFORMIDLER Gerd Braseth
se styremedlem

Styret og *utvalg* setter pris på tilbakemelding fra medlemmene - både ris, ros, tips, ideer og saker til behandling. Vi ber om å få synspunkter skriftlig, både i saker til *styret/utvalg*, men også reaksjoner på vedtak, medlemsblad og Hundesportspalten. Dette for at alle henvendelser skal få den rette behandling som du ønsker og vi forfekter.

Kontaktpersoner er til for at medlemmene skal kunne spørre om ting de lurer på.
Lokal aktivitet organiseres av nærmeste kontaktperson.

Kom gjerne med spørsmål og ønsker om tema som kan besvares i bladet.

Redaktør dette nummer

Lisbeth Høyem

Hvem er hvem	2	
Innhold og redaktørens lille krok	3	UTGIVELSESPLAN 2001 Nr
Lederen side	4	1 : Mars
Agility-rapport	6	Frist for stoff 28. februar Nr
Nye etiske retnlinjer	8	2: Juni
Hundeavl - før du bestemmer deg	10	Frist for stoff 28. Mai Nr 3:
Oppdretterens etiske og moralske ansvar 14		September Frist for stoff 28.
En shibahistorie	17	August Nr 4: Desember
Fra spaltisten	18	<u>Frist for stoff 28. November</u>
Valpekassen	19	
Rimbo	20	
Utstillingsresultater	22	Stoff til Nr 1-01, sendes til
Resultater fra Akitaspesialen	24	Lisbeth Høyem, Leiraplassen 6,
Stafettinnen	26	7710 S arbu eilis online.no
Den perfekte hund	28	
NKK utstillingene 2001- 2005	29	FORSIDEBILDET Soldoggen's Jazz
Norsk vinner 2000, Hamar 26/11-00	32	Japp Another Day <u>Foto Paul Walle</u>
På utstilling for første gang??	34	
Advarsel mot sjokolade	40	
F ra Kontaktperson for Østlandet	41	BAKSIDEN
Vinnergalla2000	45	Ran av Enerhaugen
Hvem bestemmer egentlig her?	46	<u>Foto Solvor Nærland</u>
Boken "Genetikk, avl og oppdrett"	54	
Lag din egen hundekjeks	56	ANNONSEPRISER
Hefte fra NKK	57	1/1 side; 200,- 1/2 side; 100, <u>1/4</u>
Bildekavalkade	58	<u>side: 50,- 1/8 side; 25,-</u>

REDAKTØRENS LILLE HJØRNE

Her kommer årets siste Shib-a-visa, og til slutt ble det et omfattende nummer. Det har kommet inn stoff fra flere medlemmer og det er gledelig. Men som dere ser er det også klippet en del fra andre blad. Jeg håper alle finner noe å lese som er av interesse. Flere av medlemmene er vel også medlem i andre klubber, og hvis dere finner noe av interesse i deres medlemsblader, så send det videre. Husk bare å skrive hvilket blad dere har tatt det fra.

Det er også kommet inn mange fine bilder, noen av dem er brukt i kalenderen, og finner dere i bladet. Hvis du sitter på bilder vil vi gjerne ha flere!!! Send med frankert returkonvolutt hvis du vil ha bildene tilbake, det gjør jobben lettere.

Et nytt år for i døra, og klubben har plass for mange flere medlemmer, så hvis du kjenner en shibaeier som ikke er medlem, gjør han en tjeneste, tips han om klubben vår. Kvaliteten på bladet er ikke helt som jeg ønsket, men teknologien har ikke stått på min side. Dette blir faktisk skrevet hjemme hos mine gode venner, (De har i hvertfall vært det til nå") og dette er tredje kvelden jeg er her og låner datautstyret deres. Men nå tror jeg jeg er i mål, også håper jeg dere vil kose dere med bladet.

Husk at også hunder fortjener litt ekstra i julen"

Lisbeth



LEDERENS JULEHILSEN



I år vil ikke julekvelden komme på meg, som på den berømte kjerringa. Jeg er VELDIG klar over at det snart er jul. Problemet mitt er bare at dagene går for fort, eller at jeg har for mye å gjøre

I vår lokale klubb har vi hatt vår tradisjonelle Julekaffe og i år kombinerte vi med et Open show for gruppe 5. Det møtte 26 hunder, så det gikk en dag der også. Dette er vår sesongavslutning og vi inviterer 2 klubber til å delta. I samarbeid med disse klubbene har vi i år 2000 for tredje gang arrangert Innherredscup i lydighet. Og i år vant Sissel Skjelbred og Tingeling både denne cup'en og vår interne cup. Så det er bare å gratulere.

På shibafronten har det vært ganske rolig, og vi samler saker til et telefon-møte på nyåret. Hvis noen har saker de ønsker å ta opp, kan de sendes til Arne Paulsrud(Sekretæren).

Den største shibaaktiviteten i høst, har vært SHIBAKALENDEREN 2001. Jeg vil takke de som sendte inn bilder og de som kjøpte annonser. Resultatet kan best beskrives som "Bærre lækker". Så hvis du ikke har kjøpt den enda, er det bare å "hiv sæ roinnt".

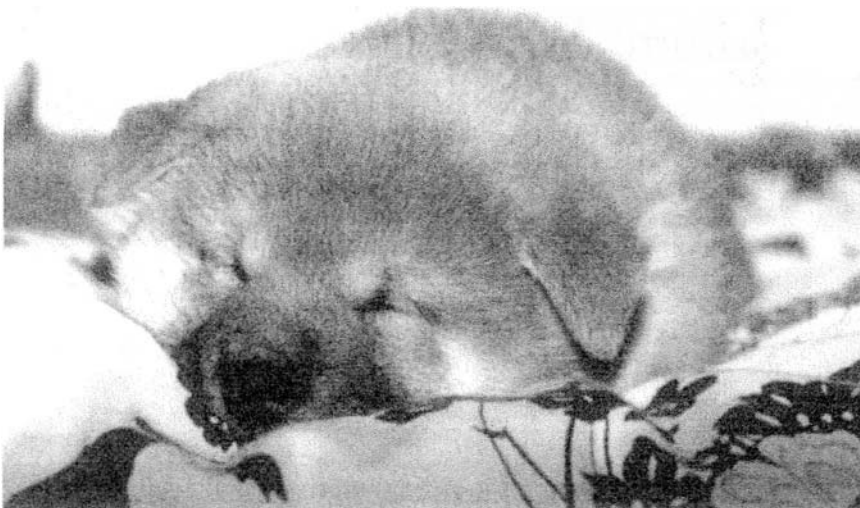

1.
Juli

Kennel Kaissa
Kirsten Jørgensen
Kong Georgs Vej 6
DK- 9000 Aalborg
+ 459813 4090
<http://www.kaissa.dk>



Shibakalenderen 2001

med shibabilder fra
medlemmene i
Norsk Shiba Klubb,

Fargebilder på brun/hvit
bakgrunn. A3-format.

Medlemspris kr. 125,-
Utenlandsk medlem og
ikkemedlem kr. 150,-.

Bestilles fra
Sverre Kjøbli
ved betaling til
kontonr. 0540.11.87369

Merk giroen med
"Shibakalender 2001"

3

20 21 21
27 21 29

31



Shibakalenderen — 2001

~ HILSEN FRA AGILITYFRONTEN

Det er finalen i Agility cupen (Skal forsvare seieren fra i fjor), som går i Stovner Ridehus neste Søndag. Så er det Norgesmesterskapet i Vikingskipet, og til slutt Nordisk mesterskap i Finland.

Jeg gikk uttak til landslaget i helga som var, og vi greide å klore oss inn som reserve på laget som reiser til Finland første helg i desember. Selv om jeg ikke var helt fornøyd med innsatsen min på uttaks-konkurransene (vi gikk tre runder på søndag og disket i to av dem) holdt det til reserveplassen. Jeg hadde nok litt for stor lyst til å gjøre det helt store til at det fungerte som det skulle. Men vi får være med til Finland, med Norge på ryggen, og det blir en fin erfaring for meg og Fumi.

I kampens hete er det lett å glemme at jeg jo har fått til noe som få andre har greid med Shiba. Jeg burde nok minne meg selv på dette litt oftere, slik at ikke kravene til meg selv og Fumi ødelegger det faktum at jeg gjør dette fordi jeg synes det er moro. (Tror Fumi liker det også) Likevel, jeg kommer til å satse videre slik at jeg kanskje klarer å komme helt opp som full lagdeltager neste år.

Ikke nok med det!! Tor Henning med ICHI har også kommet inn i landslags-troppen, så har både mor og datter tatt opp kampen for alvor mot "Sheltie brigaden."

Jeg var i Etne og konkurrerte for en måneds tid siden, og da kommer det en deltager bort til meg og vil gjerne vite hva slags hund og så videre. (Hørt den før ?) Hun ville gjerne ha en Shiba, og selv om jeg forsøkte å fortelle henne at resultatene ikke kommer helt av seg selv så tror jeg kanskje det dukker opp en Shiba til i agilityringen om et år eller så.

På NKK stevnet på Bjerke opplevde jeg noe artig, for det var en tysk dommer, og etter konkurransene var over snakket jeg med henne. Hun kunne fortelle at i nettopp hennes klubb var det også en Shiba som gikk agility. Men det var visst bare den og en til i Tyskland som konkurrerte. Da er jo ikke Norge noen sinke likevel, tenkte jeg med tanke på våre eiere som går lydighet, spor, jakt og agility.

Jeg håper flere eiere av Shiba får lyst til å forsøke seg på noen av brukshundgrenene, for det er ingen tvil om at dette er en robust og tøff rase som bare har godt av å bruke hodet til andre ting enn å stikke av og spise opp pappas sko.

Ikke glem det positive, for det går ikke an å tvinge noen hunder (eller mennesker) til å gjøre sitt beste.

På Vikingskipet fikk jeg høre noen ryktet om at det hadde gått veldig bra for shibaene i agility, så jeg spurte Harald om det var sant....

Jo, det ble fine resultater for ikke bare meg og Fumi, vi kom på 7 plass, men Tor Henning med Ichi (Fumi's mor) kom på 10 plass.

Selv om mine ambisjoner var å få til noe mer enn dette, må jeg si meg fornøyd, jeg klarte å få ut det som var mulig den dagen, og gjorde ingen store feil selv. Nå forbereder jeg meg på tur til Helsinki som reserve på landslaget i Agility. Vi får kanskje gå som prøve-ekvipasje i Nordisk mesterskap, og det blir enn fin erfaring å ta med seg videre.

Det var ellers artig å ta i mot premien fra Eivind Mjærum, jeg tror han også satte pris på de to Shibaene som ble premierte.

Hilsen Fumi og Harald





NORSK KENNEL KLUB

Hundeeiernes organisasjon

Hund til
nytte og glede

Samarbeidende klubber/forbund/organisasjoner og
Norsk Kennel Klubs avdelinger

1. 2. 3. 4. 5. 6. 7. 8. 9. 10. 11. 12. 13. 14. 15. 16. 17. 18. 19. 20. 21. 22. 23. 24. 25. 26. 27. 28. 29. 30. 31. 32. 33. 34. 35. 36. 37. 38. 39. 40. 41. 42. 43. 44. 45. 46. 47. 48. 49. 50. 51. 52. 53. 54. 55. 56. 57. 58. 59. 60. 61. 62. 63. 64. 65. 66. 67. 68. 69. 70. 71. 72. 73. 74. 75. 76. 77. 78. 79. 80. 81. 82. 83. 84. 85. 86. 87. 88. 89. 90. 91. 92. 93. 94. 95. 96. 97. 98. 99. 100.

Det vises til nevnte retningslinjer, som sist ble distribuert til ovennevnte adressater den 24.2.99.

Vennlig hilsen
NORSK KENNEL KLUB

Ole-Arild Fosmo
Generalsekretær

Sentralbord: 21600900
Telefax: 21600901
Skjernabest 21600999

Postadresse:
Boks 163, Bryn
0611 0,10



Besøksadresse:
Nils Hansens vei 20
0667 Oslo
E-post:

Bankgiro: 1600,40-39983
Postgiro: 0814.5 113450

adlll@nkkno

NORSK KENNEL KLUBS ETISKE RETNINGSLINJER FOR AVL OG OPPDRETT

Avl og oppdrett medfører et stort ansvar og krever både kvalitetsbevissthet og seriøs opptreden av den enkelte oppdretter. Dette omfatter ansvaret både for å ivareta og utvikle den aktuelle rasen gjennom utvalg, håndtering og bruk av de aktuelle avlshundene, ansvaret for å legge forholdene best mulig til rette for valpene, samt oppfølging av den enkelte valp og kjøper. Dette gjøres både gjennom kontrakts- og avtalemessige forhold og ved råd og veiledning, og er av største betydning for å sikre et på alle måter ansvarsfullt og bevisst hundehold.

Det er en selvfølge at medlemmer av Norsk Kennel Klub overholder følgende grunnleggende retningslinjer.

Behandle og ivareta sine hunder på best mulig måte slik at hundeholdet ikke er til sjanse for noen. Den enkelte rase skal behandles og følges opp ut fra de forutsetninger og behov som er spesielle for **rasen**.

Kun avle på hunder som er registrert i Norsk Kennel Klub eller av registrerte som er godkjente av Norsk Kennel Klub, og som både er fysisk og psykisk skikket til avl.

Drive sitt oppdrett med de nødvendige **kunnskaper mht. raselinjer, rasebeskrivelse** og, for de raser der det er aktuelt, de kravene som til enhver tid gjelder mht. jakt- og bruksprøvebestemmelser.

Løjalte følge de regler som til enhver tid gjelder vedrørende avlsrestriksjoner og **påbud for å redusere forekomsten av arvelige sykdommer**. De hunder som benyttes i avl må oppfylle alle fysiske krav som stilles for å få valper registrert etter seg. Alle slike krav bør være oppfylt senest på parringstidspunktet.

Følge god i- og utvalgte skikk i avlsarbeidet. **Dette innebærer blant annet at tispene ikke** bør pares før tidligst 2. løpetid eller senere i henhold til den aktuelle raseklubbens anbefaling, ikke avle for tett eller ha for mange kull på samme tisper. Hvorvidt en tisper kan pares på 2 påfølgende løpetider, vil være avhengig av alder, kondisjon, antall valper og løpetidsintervall. Dersom en tisper har 2 kull i løpet av ett år, bør den ha minst 6 uers pause før neste valpekull fødes. "Matadoravl" bør **unngås**.

Tisper kan normalt få registrert maksimalt 5 kull etter seg, dog slik at paring ikke kan finne sted etter fylte 9 år. Dette kan fravikes dersom veterinær - før paring finner sted kontrollerer tispene og gir en skriftlig attest på at det, etter hans/hennes oppfatning, ikke er noe i veien for å se ut på et valpekull på tispene og at tispene, uansett alder, er i kondi-

sjon og egnet for å ha valper. Attesten er gyldig i maksimalt 3 mndr. og må vedlegges registreringsmeldelsen. I tillegg til attesten, er det en selvfølge at regler for tetthet på kull overholdes.

Ved salg/overlatelse av hund, være kritisk og nøye i valg av kjøper og veilede han/henne både generelt som hundeeier og i de spesielle forhold ved rasen som må ivaretas. Valper bør ikke leveres før de er 7 - 8 uker.

Ved all salg eller overlatelse av hund, benyttes skriftlige avtaler som er underskrevet og levert begge parter. Ved salg eller overlatelse av valp bør det vedlegges **veterinærattest som ikke er eldre enn 1 uke**.

8. Ved salg av valper, snarest mulig registrere valpene i Norsk Kennel Klub og overlate registreringsbeviset til kjøper dersom annet ikke er avtalt i henhold til avtale.
9. Ikke overlate valp med skade og/eller sykdom til kjøper uten at det er gjort uttrykkelig oppmerksom på forholdet og at det er angitt i kjøpeavtalen.
10. Ved salg av valp og/eller inngåelse av avtale med spesielle betingelser, gjøre kjøper uttrykkelig oppmerksom på betydningen av betingelsene (avlsrett, rotteravtale, eienorhold, osv.).
11. Aldri gi usanne opplysninger om oppdrett og i alle henseende etterleve Norsk Kennel Klubs lover og bestemmelser.

(Vedtatt av Norsk Kennel Klubs Hovedstyre den 19. februar 1997 - revidert 17. februar 1999 og 20. juni 2000.)

Hundeav - før du bestemmer deg

Av Astrid Indrebø

Det er mange hensyn å ta i hundeavlen. Nedenfor har vi satt opp noen spørsmål som vi oppfordrer deg til å tenke igjennom før du går igang, og også litt råd om hvordan du kan skaffe deg informasjon.

Passer jeg som hundeoppdretter?

Dette er selvfølgelig viktig å tenke igjennom før man i det hele tatt går igang med å planlegge valpekull. Som oppdretter må man være beredt til å ofre mye av sin fritid, men er man først villig til å bruke mye tid, skaffe seg kunnskap og informasjon og takle motgang og medgang, kan man få uendelig mye igjen i form av opplevelser.

- Er du beredt til å påta deg det ansvaret som kreves?
- Er du villig til å stille de nødvendige kravene til de avlsdyrene du bruker?
- Har du nok tid til å ta deg av valper, valpekjøpere og til å følge opp med råd og veiledning gjennom hundens liv?
- Har du nok tålmodighet, og har du god nok rygg til å tåle motgang og medgang?
- Har du nok kunnskap, både om avl og oppdrett generelt og om din spesielle rase - eller burde du kanskje lære litt mer først?
- Har du kontakter som kan stille opp hvis du trenger ~jelp?

Selvfølgelig - om du bare ønsker å ha ett kull, kan man ikke stille samme krav til kunnskap som hos de som har holdt på i en årrekke. Du må i såfall søke råd og hjelp hos andre, men husk at ditt etiske og moralske ansvar både overfor hundene og valpekjøperne er like stort uansett hvor mange kull du måtte ha.

Hvordan kan jeg skaffe meg kunnskap?

Raseklubber

De fleste raser er tilknyttet en spesialklubb. Det finnes rundt 60 slike klubber i Norge. Enkelte klubber representerer bare en rase, mens andre har ansvaret for flere raser, ofte med egne representanter for den enkelte rasen. Disse klubbene har ansvar f()r utvikling av sin(e) rase(r), og sitter oftest inne med mye kunnskap om den aktuelle rasen, om mentale og fysiske egenskaper, om fordeler og svakheter og om hva det bør legges vekt på for å videreutvikle rasen. De fleste raseklubber har utarbeidet regler eller retningslinjer for avl. Disse er laget både på grunnlag av generell kunnskap om hund, men også på grunnlag av spesiell kunnskap om status for den aktuelle rasen både i inn- og utland. Det er en god start å melde seg inn i raseklubben for din hund og delta aktivt i hundearbeid og få del i den informasjonen som er tilgjengelig. Klubben vil også kunne være behjelpelig med henvisning til litteratur om rasen. De fleste raseklubber har avlsråd eller avlsveiledere som kan være behjelpelig bl.a. med opplysninger om aktuelle hannhunder. Mange har også en valpeformidling som gir deg hjelp til å selge valpene dersom avlsdyrene oppfyller de kravene raseklubben har satt.

Norsk Kennel Klub - kursar, seminarer og informasjonsmaterieil

Ved å være medlem i en raseklubb, vil du motta Norsk Kennel Klubs medlemsblad Hundesport 10 ganger i året dersom klubben har kollektivt abonnement på Hundesport. Hvis klubben ikke har denne ordningen, bør du tegne deg som direkte medlem i Norsk Kennel Klub. Dersom du har eget kennel navn, må du være direktemedlem i kennelklubben for å få registrert valpene dine.

Det står mye nyttig informasjon i Hundesport. Her vil du også finne annonser for alle Norsk Kennel Klubs utdanningstilbud innen blant annet avl og oppdrett, og selvfølgelig annonser for utstillinger og prøver og rapporter og fagstoff fra inn- og utland.

Du bør også skaffe deg Norsk Kennel Klubs bok "*Genetikk, Avl og Oppdrett*" - og bruke denne informasjonen aktivt i ditt arbeide.

Hvilke krav bør jeg stille til mine avlsdyr?

Enhver form for oppdrett og hundehold må foregå i overensstemmelse med *Norsk Kennel Klubs Etiske retningslinjer for avl og oppdrett* (side 18). I tillegg er det viktig å overholde de regler og retningslinjer som raseklubbene har satt for den aktuelle rasen. Utformingen av disse retningslinjene varierer noe fra rase til rase, avhengig blant annet av rasens størrelse og utbredelse, bruksegenskaper, mentalitet, kjennskap til sykdom osv. Det er likevel enkelte hovedelementer som alltid skal vurderes ved utvalg av avlsdyr:

- Helse
 - Mentalitet - gemytt
 - Fysisk helse - forekomst av sykdom
- Bruksegenskaper
- Eksteriør

Mer om dette kan du lese i avsnittet *Kriterier ved utvalg av avlsdyr* side 11.

Det er ikke bare de enkelte avlsdyrene som skal fylle kravene. Like viktig er det at kombinasjonen gjør det. Man bør unngå å pare to hunder som begge har de samme feilene, eller hvor de samme feilene finnes hos hundenes nære slektninger. Og feil finner man på alle hunder; det er bare spørsmål om hva man definerer som feil og hvor grundig man undersøker. Imidlertid har ikke alle feil noen betydning for hunden, men bør likevel tas hensyn til i avlen. Dette gjelder blant annet hunder som er friske, men som kan bære anlegg for spesielle sykdommer. Det finnes også eksteriørfeil som ikke nødvendigvis har noen betydning for den enkelte hunden, men som er viktig rett og slett fordi det kan ha betydning for rasens særpreg. Andre eksteriørfeil har betydning for hundens helse fordi de går ut over hundens konstruksjon og funksjon.

Hundens gemytt er av aller største viktighet. Den viktigste "bruksegenskapen" hos norske hunder, er at de skal kunne fungere som et familiemedlem. Et rasetyrisk gemytt et absolutt krav til en avlshund. Arvbarheten på mentale egenskaper er høy, men miljøet spiller også en avgjørende rolle. De forhold som

en valp vokser opp under, vil ha svært stor betydning for valpens videre utvikling. Dersom tisper f.eks er redd for lyder, voksne mennesker, barn osv, vil den prege denne frykten over på valpene. Det spiller liten rolle om tisper selv har denne redselen fordi den har blitt utsatt for uheldig miljø i sin barndom eller om det er arvelig betinget. Valpene lærer fort, og de lærer av morens reaksjoner og signaler. På samme måten vil de lære av våre signaler. Valpenes viktigste parringsperiode er 3-16 ukers alder. Dette gir oppdretter et stort ansvar ettersom valpen er hos oppdretter store deler av denne perioden. Men en hund lærer hele livet, både av positive og negative erfaringer, og helsetilstanden vil i mange tilfeller påvirkes både av arv og av det miljøet som hunden vokser opp under og lever under. Derfor ligger mye av ansvaret for å få en sunn hund også på hundens eier.

Til slutt i dette avsnittet vil vi benytte anledningen til å avkrefte noen av de mytene som finnes om hundeavl. Mange av disse mytene brukes dessverre som argumenter for at nettopp jeg bør bli oppdretter eller at nettopp min hund bør brukes i avl.

Er det sant at alle tisper bør ha et kull for sin egen skyld?

Mange tisper stortrives selvfølgelig med å ha valper, da det er et naturlig instinkt hos hunden - som hos andre dyr - å ta seg av sine egne avkom. Men i naturen er det ikke slik at alle får avkom. I en ulveflokk er det lederne som formerer seg. De øvrige tispene i flokken kan overta valpene i krisesituasjoner. Det er de sterkeste, både mentalt og fysisk, som førersine arveanlegg videre. Det er en helt feiloppfatning at en tisper ikke kan ha et godt liv uten å ha hatt et valpekull eller to. Vi bør lære av naturen - det er de beste, de mentalt og fysisk sterke og friske dyrene som bør få muligheten til å formere seg, i tillegg til at vi som hundeoppdrettere selvfølgelig også må ta hensyn til de rasemessige kvalitetene.

Er det sant at en tisper vil få mindre grad av innbilt svangerskap dersom hun får ha et valpekull?

Erfaringer viser tvert imot at mange tisper vil få langt større grad av innbilt svangerskap etter å ha hatt et valpekull enn det de hadde før.

Er det sant at det er store penger å tjene på seriøst hundeoppdrett?

Det hender vi leser i aviser og ukeblader om en tisper som har fått et stort kull valper og derav bidratt til å bedre familiens økonomi. Og selvfølgelig - i blant kan du være heldig å sitte igjen med et overskudd etter et valpekull. Men dersom du vil drive et seriøst hundeoppdrett, er utgiftene store. Selve hundeholdet koster penger, og det koster mye penger å få fram gode hunder, og ikke minst koster det penger å la være å bruke de som ikke er gode nok. Det koster også penger å reise på utstillinger, delta på prøver osv, gjennomgå helseundersøkelser, røntgenfotografering og annet som måtte være nødvendig for å kunne dokumentere at din hund oppfyller de kravene raseklubben stiller til en avlshund. Og ikke minst kan det koste det mye penger å oppsøke den rette partner, ofte med lange reiser, overnattinger, paringsavgifter osv. Og selvsagt koster det penger - og mye tid å fostre opp et valpekull.

Er det sant at blandingshunder er friskere og lever lenger enn rasehunder? Det er ikke mulig å gi et generelt svar på et slikt spørsmål. Det er like stor forskjell på blandingshunder som på rasehunder. Ethvert individ er 50% i slekt med hver av sine foreldre, dvs at de får halvparten av sine arveanlegg fra mor og halvparten fra far. Man er ikke garantert friskere avkom selv om foreldrene er av forskjellige raser. Generelt kan man si at avkom etter sunne hunder er sunnere og lever derfor lengre enn avkom etter mindre sunne hunder. Ofte er blandingshunder blitt til på grunnlag av tilfeldigheter uten at det foreligger noen som helst undersøkelser av hundenes helsetilstand, og det er ingen god grunn til å tro at avkom etter slike tilfeldige paringer skulle bli sunnere enn avkom etter individer som er undersøkt og valgt ut på grunnlag av mental og fysisk helse gjennom generasjoner.

Det tar mye tid å ha et valpekull, ikke minst med hensyn til pregning av valpene. Det tar også tid å finne de rette valpekjøperne til de rette hundene og veilede dem gjennom valpens oppvekst og når det ellers er behov for råd og hjelp. En seriøs oppdretter vil planlegge dette og avsette den tiden som trengs til å skaffe seg den nødvendige kunnskapen og til å ta seg av valpene. Ved et tilfeldig valpekull vil forholdene ofte ikke legges til rette på samme måte. Men når dette er sagt - mange blandingshunder er sunne og friske, men det samme gjelder selvfølgelig også rasehunder.



Oppdretterens etiske og moralske ansvar

Av Astrid Indrebø

Det å være oppdretter er utfordrende, krevende og spennende. Vi gjør mange valg basert på sannsynligheter, følelser, intuisjon, men aller viktigst er kunnskap. Som det også fremgår av det som er skrevet tidligere, er det et stort ansvar å drive oppdrett. Hundeval må ikke drives kun på bakgrunn av egne ønsker. Man må vurdere risikoen og alltid sette mental og fysisk helse i fremste rekke for sitt oppdrett.

Når en valp kommer i huset til den nye valpekjøperen, er det starten på et nytt liv - og for eierne ofte starten på en ny livsform. Det gir enormt mye glede å ha en hund - og desto mere smerte å miste den. Denne risikoen for at det skal gå galt, er det oppdretterens ansvar å gjøre så liten som mulig.

Som oppdrettere har vi ansvar for:

- **Hundene våre**

Vi må påse at hundene våre vokser opp i et godt miljø og får den mentale og fysiske trening som skal til for å ha et lykkelig liv og - hvis hunden er god nok - fungere som avlshund. Vi må ta vare på de gamle hundene våre og gi dem en trygg og god alderdom. En oppdretter har grunn til å være stolt av at avlshundene blir gamle. Gamle, men friske hunder er det beste tegnet på god helse!

Vi må sørge for at hundene er i god fysisk form før de pares, og at de er behandlet mot innvollsparasitter og har fått de nødvendige vaksiner.

- **Valpene**

Det er viktig at valpene får riktig stell og omsorg fra første stund. Dette omfatter alt fra å holde det rent og fredelig i valpekassen, korrekt foring og - ikke minst - pregning av valpene. Både arv og miljø har betydning for valpens utvikling og helse. Et negativt oppvekstmiljø - enten hos oppdretter eller den senere eieren - kan ødelegge en hund, kanskje for alltid. Det er oppdretterens plikt å gjøre det han kan for å unngå at dette skjer.

Valpene skal være friske ved levering. De skal undersøkes av veterinær og leveres med en veterinærattest som ikke er eldre enn 1 uke på leveringstidspunktet.

Oppdretter bør også informere valpekjøper om forsikring av valpen. Dersom valpen er forhåndsregistrert i Norsk Kennel Klub, vil den være forsikret i Gjensidige fra registreringstidspunktet (eller tidligst fra 5 ukers alder) og fram til levering (inntil 12 ukers alder). Hvis valpekjøper forsikrer valpen i samme selskap innen 10 dager etter at den er kjøpt (senest 12 uker gammel), vil forsikringen gjelde fra det tidspunkt den nye eieren forsikrer hunden uten karenstid (se forøvrig *Forsikring av hund* side 16).

- **Valpekjøperen**

Valpekjøperen skal få informasjon om dine hunder og om rasen - på godt og "vondt". Ikke alle raser passer for alle mennesker - og ikke alle mennesker

passer til å ha hund. Å selge den rette hunden til de rette menneskene, er slett ikke alltid lett, men det er likevel en viktig del *av* oppdretterens ansvar. Alle raser trenger mosjon, men noen mer enn andre. Alle raser med pels trenger pelsstell, men ikke alle trenger like mye. Alle trenger et bad når de er skitne, men ikke alle er like lette å bade. Alle drar med seg skitt inn, og har man "støv på hjemmen", er man ikke nødvendigvis den rette eier *aven* hund som liker å ferdes i skog og mark. Alle hunder trenger plass, men ikke alle like mye. Kort sagt: Gi valpekjøper all nødvendig informasjon om den rasen du *selv* er så glad i, så unngår du rrange problemer og misforståelser.

Valpekjøperen har krav på at du stiller opp med råd og veiledning gjennom valpeperioden, men også senere i *livet* hvis de har behov for det.

Dersom valpekjøper ikke kanta *vare* på hunden, bør du som oppdretter *være* behjelpelig med å finne et nytt hjem som er trygt og godt.

- **Rasen vi arbeider med**

Vi har *valgt* vår rase fordi *vi* trives med nettopp disse hundene. Det er *vår* plikt overfor rasen å arbeide for å ivareta og utvikle de positive og rasetyperiske egenskapene.

Vi takker Astrid Indrebø for at vi fikk trykke artiklene "Hundeavl - før du bestemmer deg" og "Oppdretterens etiske og moralske ansvar" Artiklene er hentet fra heftet "Informasjon om Hundeavl" som fås ved henvendelse til NKK.





VI TAKKER ALLE VENNER OG KJENTE FOR ET GODT SAMARBEIDE INN I DETTE AR TUSEN - OG ØNSKER ALLE EN LYKKELIG JULEFEIRING, SAMT ET GODT NYTT AR !!

Paul J. Walle • 8533 BOGEN IOFOTEN
Tel 769 82 000 • Fax 769 83 000 • Mobil 91 647445

Hei, jeg heter Snusken (Soldoggens Fushigi), og bor på ei lita øy - på Helgelandskysten. Er nå 15 mnd, og bor med mor (og hennes foreldre). Dessverre har e vært sky av meg - sia første dag her på øya, så mor var deppa ei stund. Men e har blitt bedre no. Treffer jeg på kjenninger når vi går tur, går jeg bortom og snuser på. Men er det fremmede er det tryggest - å holde passelig avstand.

Har no'n gode firbeinte venner: en pus, Toya, Guro og Buster her på øya. Ellers er jeg glad i å springe uti marka. Da er jeg tøff og "kjefter" på fremmede, men det liker ikkje mor no særlig altså.

En ting e er flink til er å komme med labben når e har lyst på no "godte". Er veldig, veldig flink med dette altså!

Jeg og mor ønsker å hilse til alle som kjenner oss.

På bildet sitter e ved en rhododendronbuske og ser etter en rød pus (borti buskan)





HILSEN FRA SPALTISTEN

Hipp hurra for at vi rar et nytt medlemsblad til jul. Det er alltid artig å få nytt blad så dette skal jeg riktig kose meg med.

Det blir ikke noen spalte i Hundesport's julenummer. Jeg konfererelie litt med Lisbeth og fant ut at det ikke er nødvendig med både nytt medlemsblad og spalte i samme måned.

Jeg har nå skrevet spalten vår i et år med noe vekslende hell. Jeg må skjerpe meg maksimalt for å få med meg innsendingene til rett tid. Spalten må være inne den siste i den nest siste måneden før spalten kommer på trykk. Dette er det vanskelig å forholde seg til. Den siste november må jeg f.eks. skrive det som skal komme i januarnummeret. I tillegg kommer det ut to dobbeltnummer av HS i året. Jeg er ikke spesielt flink til å lese HS så derfor har jeg en tendens til å overse når fristene er. Jeg har i det hele funnet ut at noen journalistspire er jeg ikke. Dersom det finnes noen blant våre medlemmer som brenner av iver etter å få prøve seg som skribent stiller jeg mer enn gjerne mitt verv til disposisjon.

Som dere skjønner er jeg noe frustrert i forhold til skriving av spalten, men ellers har jeg det bra med min lille shiba-frøken. "Marianne i nord" sa til meg en av de første gangene jeg traff henne at shibaene blir bare bedre og bedre med årene og det har jeg fått erfamt med Thinka. Jeg synes bare hun er helt fantastisk som hushLmd og turkamerat. Jeg vil med dette få ønske god jul og godt nyttår til alle mine shibafolkvenner rundt det ganske land.

May

3 små danske sjarmører. Foto Kirsten Jørgensen

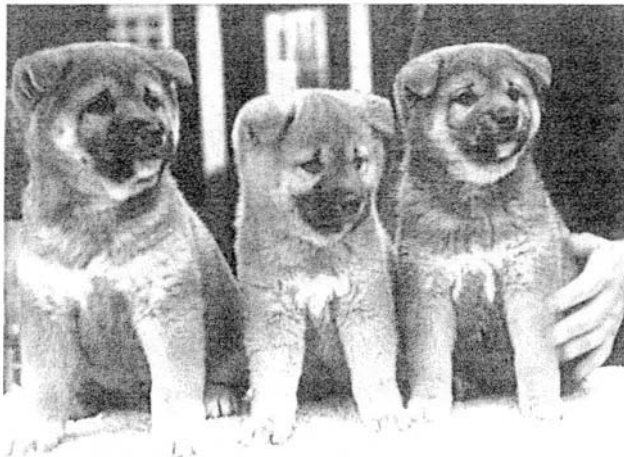



VALPEKASSEN



VALPELISTE PER 6/12-00

3 hanar 1 tisper fbdda 001105.

De ar efter Dragon House Fire Brigade och Kleivanes Hoshi Hime
Elisabeth Noven, Novens kennel +46 (O) 301 453 53

(Vi bor lite utanfor Goteborg)

1 hannhund født 08 09 00

Far: S Uch Chibi Mor: S Uch Explorer's A-Soga Begge
foreldre er HD-fri Helena Skoglundh, Sverige
+4653320116 okamis@mail.bip.net



Disse valpene vil være på plass i sine nye hjem til jul; Soldoggen's
Ja - Pan Junior og S' Japp Ann Baby Foto Paul Walle

Alle kull som skal stå på valpe listen må meldes inn skriftlig; på skjema (fås på forespørsel) eller i brev/e-post. Følgende opplysninger skal være med; Data på foreldrene, parringstidspunkt/ forventet fødsel/ fødselsdato og opplysninger om valpene (kjønn, farge ...)

Øvrige opplysninger som ønskes satt på listen, som HD-status, patella o. lign MÅ bekreftes med kopi av diagnosen.

Alle opplysninger sendes til Valpeformidleren.

GERD BRASETH, Gulsrud, 3370 Vikersund, gerd.braseth@c2i.net

Vår shiba omkom på flygplatsen

Av Monica Kna/o, Frankrike

Jag är svenska och bor i Paris tillsammans med min make och våra två barn på 17 och 12 år. I juli var alla jatteglada för vi skulle åka på semester till Sverige. Även vår shiba hund, Nikko förstod mycket väl att han skulle få resa. Vi hade hatt Nikko i tre år och han var vår första shiba, köpt i Frankrike.

Vi brukar alltid åka flyg och har hatt honom med på planet i en bur. Den här gången ville flygpersonalen inte veta av att han skulle vara inne i planet utan det blev bestämt att han skulle vara i bagageutrymmet. För säkerhets skull fick han alltid lugnande tabletter före resan och han var även van att sitta i sin bur. Han gick därför frivilligt in i buren och var inte rädd.

På något konstigt sätt var hunden lös i bagageutrymmet när personalen på Arlanda öppnade för att hämta honom. Nikko hoppade ur planet och sprang iväg ut på slartbanan och där blev han överkörd av ett flygplan.

Mina barn var helt forkrossade och läkaren tyckte det var bäst att skaffa en ny hund så snabbt som möjligt. För min del kändes det inte som jag ville ha en ny, sorgen efter Nikko var för stor, men flera personer rådde mig till det.

Båda barnen och jag ville ha en shiba igen. Fast de kan vara jobbiga och envisa att uppfostras är de ändå så roliga och intelligenta.

Vi ringde till Kennelklubben i Gävle, vi bor i närheten av Gävle, och fick telefonnummer till en person som har shibahundar. Den personen hade tyvärr inga valpar men efter flera telefonsamtal kom vi slutligen i kontakt med Lisbeth Hoyem och Geir Aasheim i Trondheim.

De hade två valpar på tio veckor som de tänkte sälja. Till en början tror jag inte att de var så pigga på att sälja valpen till mig, när de fick höra att vi bodde i Paris. Efter flera samtal blev det bestämt att vi skulle träffas i Östersund, eftersom de skulle på en hundutställning där. Det blev även bestämt att min syster som bor utanför Gävle, skulle köpa den andra valpen. Hennes barn har länge drömt om en hund, så nu skulle den drömmen gå i uppfyllelse.



Gissa om det kandes spennande på vagen upp till Ostersund. Vi hade fått bilder skickade på Internet av Lisbeth och Geir, så nu skulle det bli spennande att få se dem i verkligheten.

Vår lilla shiba ar nu dopt till Rimbo och ar en black and tan hane. Brorsan heter Rocky och ar rod. De var tillsammans i Sverige en månad innan Rimbo åkte till Paris. De busade och lekte hela daga rna.

Rimbo har nu bott i Paris en månad och funnit sig val tillratta. JamfOrt med vår fOrsta shiba ar han mycket lugnare och har lattare att anpassa sig. Han ar inte det minsta radd fOr bilar och manniskor. Han vill halsa på alla han moter. Aven vid sitt sista veterinärbesok var de fOrvånade over hans oppna satt och att han inte var det minsta radd. Veterinären har fyra andra shibahundar, som han skater om och de ar betydligt mer reserverade.

Rimbo ar aven med i en hund klubb utanfOr Paris sedan 2 veckor. Till en borjan ar det lite lydnadstraning sedan finns det en agilitybana. Rimbo testade två olika agilityhinder och klarade det jattebra. Alla sa att det marktes att han hade roligt. Han blev så beundrad av alla, ingen hade sett en black and tan shiba tidigare. Rada shibor hade tidigare varit medlemmar i klubben.

Rimbo vill leka med alla hundar och har redan skaftat en kompis dar. Vi ar alla så glada att ha ett litet charmtroll i huset. Han elsker att gosa och ar alltid på så bra humor.

Vi vill tacka Lisbeth och Geir for att vi fick kopa deras fina hund. Vi skickar med ett par bilder så ni får se vad sot han ar.

Halsningar från familjen Knafo i Paris.

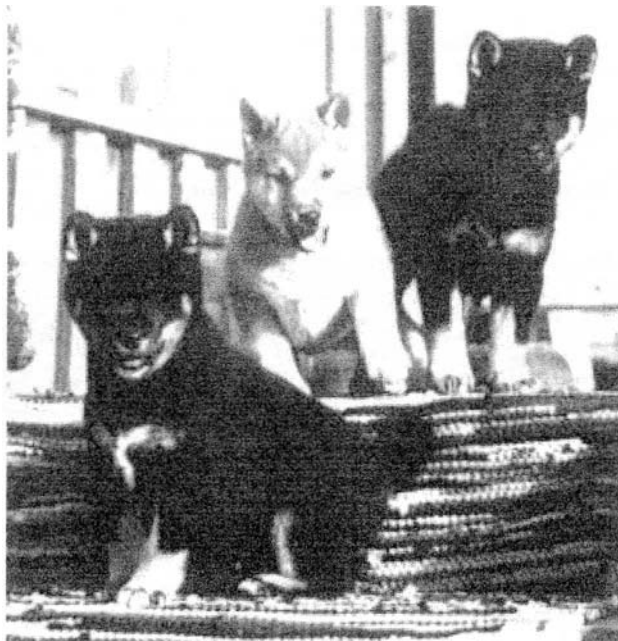

Vi gleder oss til å høre fra Rimbo igjen.

Neste gang får vi høre hvordan det har gått på hans første valpeshow.

*bak: Rimbo
i midten: Rocky
foran: Shiro*

UTSTILLINGSRESULTATER

| | |
|--|--|
| Nes Hundeklubb 17-6-2000, dommer Sigrídur Petursdóttir, Island
Mjærumhøgda's Benizakwa, Cert, BIR, 4,BIG | 0+1
(Heidi Hansen, Råholt) |
| Salten Brukshundklu bb 17/18-6-2000, dommer Joe Kirk, Irland
Soldoggens Gaido Rago, Cert, BIR | 4+0
(Sture Bjørnbakk, Bodø) |
| NKK Tmndheim 24-6-2000, domme.' Eivind Mjærum, Norge
Marwinds Beni Tequilla, Cert, BIR
Kenzoku No Fuumi Rubii, CK, 2BTK, Cacib, | 0+2
(Heidi Kvisberglien, Hobøl)
(Marit! Arne Paulsrud, Hunndalen) |
| SKK Gallivare Int.,1/2-7-2000, dommer Folke Isaksson, Danmark
Ch.Nattfjarilen Chujitsu, CK, Cacib, BIR
Ch.Kleivanes Kan-I Tokyo Tani, Cert, Cacib, BIM | 1+1
(Paul J Walle, Gibostad)
(Paul J Walle, Gibostad) |
| THKffromsø, 15-7-2000,dommer Berit Foss, Norge
Ch.Naufjarilen Chujitsu, CK, BIR
Toshiko Yon Nan, Cert, 2BHK
Aisatsu Haruhime, Cert, BIM
Valpeshow , dommer: Nenne Runsten,Sverige Soldoggen
's Hokkyoku No Hoseki, BIR, 1 BIG, 2BIS | 5+1
(Paul J Walle, Gibostad) (Else
Knutsen, Harstad) (Else
Knutsen, Harstad) |
| NKK Tromsø, 16-7-2000, dommer Robert Sellevik, NOI'ge
Soldoggen's Dim-Dim, Cert, Cacib, BIR, resBIG
Toshiko Yon Nan, CK, 2BHK, ResCacib
NS UCH Parnassos Genkie Akagire, CK, 3BHK NS
UCH Soldoggen's Beninesa. CK, Cacib, BIM | (Paul J Walle, Gibostad)
(Else Knutsen, Harstad)
(Aina Johansson, Sverige)
(Paul J Walle, Gibostad) |
| Moss og Omegn Hundeklubb 29/30-7-2000, dommer Guido Vandoni Italia
Mjærumhøgda's Akemi, Cert, BIR | 1+0
(Oddny Prytz, Løten) |
| Vestvågøy Hundeklubb 5-8-2000, dommer Wera Hiibenthal, Norge NS UCH
Soldoggen's Beninesa, CK, BIR, 3BIG
Val(>eshow, dommer Rodi Hlibenthal.
Soldoggen 's Ichiro Kin-Ni Mukau, BIR,3BIG | 4+2
(Paul J Walle, Gibostad) |
| Vågan Hundeklubb 6-8-2000, dommer Marianne Furst Danielsson, Sverige
NS UCH Soldoggen's Beninca, CK, BIR, 2BIG
Valpeshow,dommer Marianne Furst Danielsson
Soldoggen's Ichiro Kin-Ni Mukau.BIR, IBIG, 3BIS | 4+2
(Paul J Walle, Gibostad)

(Eli Johansen, Bodø) |
| NKK, Bjerke 12-8-2000, dommer Helge Lie, Norge
Mjærumhøgda's Nishiki, Cert, Cacib, BIR Soldoggen'sEra
Ta-Ta, Cert, Cacib, BIM | (Grethe Sofie Mjærum, Hobøl)
(Unni Marie Viklund, Hunndalen) |

| | |
|--|--|
| Finland KK, Kemi Int., 12/13-8-2000, dommer Marija Kavcic, Slovenia
Ch.Nattfjarilen Chujitsu, Cert, Caeib, BIM
NS Ueh Soldoggen's Beninesa, Cert, 2BTK, resCacib | 6+6
(Paul J Walle, Gibostad)
(paul J Walle, Gibostad) |
| NCCK-avd.Agder/Østland Vest 19-8-2000, dommer Eivind Mjærull1, Norge
N UCH An-An's Yamahime, BIR, 4BIS
Lorinis Chyokohime, Cert, 2 BTK | 1+2
(Anne Lise Johansen, Sola)
(Torild Hansen, Grimstad) |
| Trøndelag Selskaphshndklnbb 26-8-2000, dommer Tina Perm o, Sverige
Østbylias Cirka Ting og Tang, Cert, BIR,3BIG | 0+1
(MarialUle Holmli, Verdal) |
| Sortland Hundeklubb 26-8-2000, dommer Helge Lie 5+3
NS UCH Soldoggen's Beninesa. CK, BIR, 3BIG
Kleivane's Ha-Ko Akihime Tinka Chi, Cert, 2BTK
Valpeshow, dommer: Andrew Brace, England
Soldoggen's Hokkyoku No Hoseki, BIR, IBIG, 2BIS | (Paul J WalJe, Gibostad)
(Else Knutsen, Harstad) |
| Hadsel Hundeklubb 27-8-2000, dommer Geir Nordahl Pedersen, Norge
NS UCH Soldoggen's Beninesa, CK, BIR
Valpeshow, dommer: Geir Nordahl Pedersen
Soldoggen's Hokkyoku No Hoseki, BIR, IBIG, 2BIS | 4+1
(Paul J Walle, Gibostad)
(paul J Walle, Gibostad) |
| Steinkjerutstillingen 3-9-2000, dommer Mona K Selbaeh, Norge
Østbylias Cirka Ting og Tang, Cert, BrR, tBIG, 4BIS
Valpeshow, dommer Mona Selbach
Ak-Inu-Ba's Shiro Saki, BIR, 3BIG
Soldoggen's Ichiban Kirei-Na Bara, BIM | 0+1
(Marianne Holmli, Verdal)
(Dan Ove Tuven, Korgen)
(Mildrid Kjøbli, Snåsa) |
| Finland KK, Oulo Int., 21/22-10-2000, dommel' Antti Aarnio, Finland 5+6
N S SF UCH.Soldoggen's Beninesa, CK, Cacib, BIR, resBIG | (paul J WalJe, Gibostad) |



Valpar vantas & planeras

e: DK 5 UCH Tronkaers Yoko 5uko

u: 5 UCH Chonix Daiji IUo 5hikujo & 5 UCH Chonix Beni-Taiyo

Vill ni veta mer kontakta garna: Annika Mårtensson

Urbansg 5, 5-21566 MALMO Tfn/fax: 0046 (0)40- 96 66 48

Email: chonix.shiba@telia.com Hemsida: <http://hem1.passagen.se/shiba>

UTSTILLINGSRESULTATER

Her er fullstendig resultatliste for shiba fra Akitaspesialen

Norsk akitaklubb, ørje 11-06-2000, dommer Mr Takahiro Miyagawa,

Japan. JUNIOR KLASSE - HANNHUND

Soldoggen's Gaido Rago 1-2-HP-4VK (Sture Bjørnbakk)
Soldoggen's Genji San 1-1-HP-3VK (Anne Finnbråten og Finn Håkon Svendsen)

ÅPEN UNGHUNDKLASSE - HANNHUND

Hoshi 1-2 (Inger Larsson) (Annie og Conny
Kenzoku No Fulw Taro 2 V. Mandryk) (I-IeIena Skoglundb)
Explorer's Chinju At Okami 1-1-HP-1VK-CERT-4BHK (Pia Sørensen)
Kaissas Benitaiyo of Kami 1-3

ÅPEN KLASSE - HANNHUND

AM DK S Ucb Dragon House Fire Brigade 1-2VK-CK-resBHK (Flemming G. Larsson)

CHAMPIONKLASSE - HANNHUND

N S Uch NV96 SV97 NordV98-99 Glendalin Fuyu San Int Nord 2CHK-CK-3BHK (Christen Lang)
Uch Vdh Euro Jgs94 Kurotetsu OfKitsunebiso N S Ucb ICHK-CK-2BHK (Paul J. Walle) 3CHK
Nattfjiirilen Chujitsu (Paul.I. Walle)

VETERANKLASSE - HANNHUND

NSIntUch SV93NV95Nordv95EuroV97KBHV97 Glendalin Burande (1)- I VETK-CK- BIM (C. Lang)

Glendalin Burande har en flott utsiktspost...Foto Solvor Nærland



JUNIORKLASSE -

TiSPER Kitakaze Ane

Miyahime

APEN UNGHUNDKLASSE -

| | | |
|-------------------------------------|------------|--|
| <u>TiSPER</u> Soldoggen's Daruma No | 1M | (Marit og Arne Pallisrud) (Inger Larsson) (Inger Edllnd og Helena Skoglund) (Tove Nyvoll og Tom Hofsl) (Helene Nordwall) (Helena Ekevar) (Elisabeth Noven) (Kirsten Jørgensen) (Firl11 Håkon Svendsen) |
| Kohille Hana Mi | 2 | |
| Okami's Yamatsumi | 1-4 | |
| Mjærumhøgda's Yukimi | 2 1-2-HP- | |
| Honto-No Zen-Ya | 4VK 2 I-I- | |
| SV99 Honto-No Yasasii Yuurei | HP-3VK 1-3 | |
| Okamis Kaijin | 2 | (Marit og Arne Paulsrud) |
| Tronkæl's Red Zedona Of Arizona | 2 | |
| Kenzoku No Fushiban Mihuinin | | |
| Kenzoku No Fuumi Rubii | | |

APEN KLASSE -

| | | |
|--|------------------------------|-------------------|
| <u>TiSPER</u> Utsukushii Av Enerhaugen | 1M (Helena Hopland /C. Lang) | |
| IntNordUeh NV97 Glendalin Hime of Sveden | 1-2VK-CK-resBTK | (Birgit Hillerby) |
| Lorini's Chyokohime | 1-resVK | (Torhild Hansen) |
| SV98 Umair av Enerhaugen | I-IVK-CERT-IBTK-BIR | (Lena Sonefors) |
| S Ueh Nishiki Av Enerhaugen | 1 | (Inger Larsson) |

CHAMPIONKLASSE - TiSPER

| | | |
|---|--------------|--------------------------------|
| NSIntUchNV90NordV94,99EuroV97KBI-IV97 Glendalin Ayako San 3C1-1K-CK-4BTK (e.Lang) | | |
| N Ueh Ran Av Enerhaugen | 1M | (Solvor Nærland /ø. Lang) |
| N Ueh Puraido Daisuki Av Enerhaugen | 4C1-1K | (Heidi og Jon Magerøy) |
| N Ueh Ren'ai Av Enerhaugen | 2CHK-CK-3BTK | (Marit og Arne Paulsrud) |
| N Ueh Joyu Av Enerhaugen | 1CHK-CK-2BTK | (Gerd & Jørn Erik Ommang) |
| NS Ueh Mjærumhøgda's Qhime | 1M | (Anne-Lise og ÅJU1ar Johansen) |
| N Ueh An-An's Yamahime | resCHK | (Anne-Lise Johansen) |

VETERANKLASSE - TiSPER

NSrntUchNV90NordV94,99EuroV97KBHV97 Glendalin Ayako San (1)-1 VETK-CK (C. Lang)

OPPDRETTETTER KLASSE

Kennel Enerhaugen: Christen Lang (Deltar med: 84, 87, 88, 90) I-HP-IOPPK



STAFETTPINNEN FRA ARNE H. PAULSRUD TIL

ELSE KNUDSEN OG ØJE HARILA.

Livet med fem shibaer + en blandingshund.

Våres første shiba kom til oss for 6 år siden. Ho heter Tenka og kom fra fam. Langhelle i Stavanger. Det var forresten ingen spinkel liten shibafrøken. Det var ei kraftig "tøtta" som med det samme ho kom spaserte rett i matfatet til Pia (blanding elghund/tinsk spets) som da var et halvt år. Det var litt kiving om sjefsplassen, med som rett og riktig ble og er Pia flokklederen. Den 9. april -99 skjedde det noe som forandret livet vårt. Fra å ha to hunder til å ha sju stykker. Tenka fikk valper, fire hanner og en tisper. Vi har fremdeles tre hanner og en tisper fl'a kullet. Atte uker gammel flytta Odin til Monica og Frøya i Harstad. Monica er forresten den beste hundejenta i Harstad. (uten og fornærme noen) Nå er også Per Eirik kommet inn i familien og de er stadig og se på turer. De er ofte på besøk, og vi har hatt mange flotte turer i lag .Noen ganger er det litt anspent mellom hannene når de kommer, men etter noen minutter er det full lek.

Som dere skjønner har vi beholdt fire fra samme kull. Alle som leser dette tenker vel at vi er gale, og kanskje er vi det også, men livet er en fryd med disse små skapningene. (Unntatt løpetidene). Alle hundefolk frarådte oss på det sterkeste å beholde tre hanner, det kommer aldri til å gå bra, men krabatene har nu blitt ett og et halvt år og er kjempekompiser. Hele flokken er alltid i lag og hannene sover, spiser og leker i lag. Rangordningen har de ordnet uten de store slåsskampene og lite innblanding fra vår side.

Dette har vært en veldig lærerik tid og få være med på å se et helt kull vokse opp. Selv om de er søsken er de ganske så forskjellige individer. Det var selvfølgelig ikke meningen at vi skulle beholde alle fire.

Selv om jeg på forhånd visste at det kom til å bli tøft å levere de fra seg.

Så var det jo selvfølgelig en skjønn liten hanne som jeg raskt fant ut at han skulle ikke ut av huset. Han fikk navnet Tara. Så var det en kraftig viltfarget hanne (lik Tenka) som Øje knyttet seg sterk til og fant ut at han skulle i alle fall ikke ut av huset. Han fikk navnet Bamse. Så var det Riko igjen da, han var jo også en skjønn og klok skapning, vi kunne ikke sende han nt av huset det gikkjo bare ikke an. Og så var det Aisa, lillejenta våres.

Tenka har vært en fantastisk mor, ho har tatt seg av dem og lekt med dem, ho har tydeligvis ikke blitt lei av dem for ho verner ennå om dem og er aktiv i leken.

Pia var jordmor da valpene ble født og da de begynte å bevege seg utafør valpekassen søkte de oRe til Pia der de ble godt mottatt og hun har også vært med på å oppdra valpene. Er det bråk i flokken er hun med en gang og demper de.

Vi kaller de naturbama våre fordi vi er så heldig og bo rett ute i skauen. Om vinteren kan vi bare ta på oss skiene på trappa og stikke til fjells, æ bærre sei, kain vi ha det bere?

I august fikk vi disp. hos Monica (fire dager, ikke mer) og låne Odin. så da dra vi til fjells med sju hunder på ei turisthytte,(Toralfsbu, der er lov å ha hund)Der kosa vi oss i den nordnorske fjellheimen og hundene stortrivdes. Verre med Monica, ho hadde visst sakna han tidl. Dette var litt om vårt liv som stort sett dreier seg om hunder, og det er jo det vi trives best med. Ka sku vi ha gjort uten di ?

Som dere sikkert forstår blir det ikke flere valpekull hos oss, da må vi i alle fall bygge ut huset. Siden vi først har stafettpilUlen her nord tenkte jeg å videresende den tillshavsbyen til Randi og Odd Ame Sørensen.

Hilsen Else og Øje



Fra Else og Øje har vi fått dette bildet av shibafamilien deres.

Vi takker Else for et flott bidrag og håper Randi og Odd Arne Sørensen tar imot utfordringen.

Alle har vel hørt om sosiale nordlenninger ??

At det er sant kan dette bildet illustrere ... Gjett riktig antall shibaer på bildet og bli invitert på neste tur! Bildet er tatt av Paul Walle på et treff i Gratangen i Troms.



Den perfekte hund - en sannhet eller en myte

Hjemkommet fra utstilling. Det var morsomt at hunden som jeg stilte gjorde det bra. Vi var to glade jenter som stod stolt og lykkelig med hver sin BIR og BIM hund. Begge hundene ble bedømt av en habil dommer, som så langt jeg kunne se, dømte etter beste evne. Tispen vant, og hun var pen. Jeg så henne for to år siden, da var hun en uferdig ett-åring. Det var en overraskende opplevelse å få se henne igjen - hun hadde utviklet seg utrolig bra, og hun var en meget verdig vinner. Spesielt morsomt var det at hun vant på grunn av at det for eieren var en så stor og uventet glede. Selv hadde jeg håpet på en enkel rød sløyfe, jeg stilte en hund som ikke har komplett tannsett, og kunne ha hatt bedre stopp. Bortsett fra det, er han i mine øyne en utrolig flott hund, han har mange flere pluss enn minus. At en dommer ser alle disse kvalitetene og prioriterer det positive som det er mest av, står det respekt av.

Jeg tror det er lenge siden to vinnere har oppført seg så ærlig glad som det vi to gjorde. I utstillingsringen går det opp og ned - smaken er som baken også hos dommerene - og det skal det være, ellers hadde det vært ganske kjedelig å gå på utstilling.

Så, hva er så mitt poeng?? Jo, hvor mange av de tilstedeværende respekterte dommerens valg og gratulerte vinnerne? Hvor mange prøvde å se det dommeren hadde vektlagt positivt? Hvem var det som straks begynte å fremheve feiler på vinnerne og kritisere både hunder og dommer? Er det slik vi vil ha det? Hundeutstilling er for meg et "fesjå". Alt kan skje. Du betaler dine 250 kroner for at en dommer skal gi sin personlige vurdering av din hund. Det tar ca 2 minutter i ringen. Dommerens avgjørelse er rett og kan ikke endres, uansett hva folk på sidelinjen måtte mene.

Poenget mitt: Dersom vi alle respekterer dommerens valg, prøver å se det positive med vinnerhunden, gratulerer vinneren og skryter av hunden - DA er det store muligheter for at neste gang, når DIN hund vinner, vil du oppleve at alle vi andre oppfører oss like positivt mot DEG. Hva gjelder meg, har jeg så pass mange år i hundeverden at jeg har lært hva som egentlig betyr noe - ikke å vinne, men å dyrke vennskap og ta vare på rasen.

I håp om at den aktuelle dommer leser dette: Kanskje på tide at du melder deg inn i NSK og bidrar på godt og vondt i vår raseklubb. Vi har alle noe å bidra med - ikke minst lysten til å jobbe i lag mot et felles mål. I hundeverden er det lett å "ryke uklar" når prestisje eller særinteresser truer. Jeg opplever NSK som en samlende klubb. Kanskje må det jobbes mer med oppdretterne, at de blir flinkere, tryggere på hverandre og tør å stå for ting på godt og vondt. Kanskje er det på tide å starte ærlige "vennskap". Kanskje vil det medføre en større fremgang i avlen enn ved at hver sitter på sitt lille nes og styrer for deg selv.

Så tillater jeg meg å gratulere Makka og Miyagi med tittel Norsk Vinner-2000. All ære til dommeren - du dømte etter din egen overbevisning - slik skal det være.

Den perfekte hund er en myte. øyet som ser.

Unni Hansen

Terminliste over Norsk Kennel Klubs utstillinger i 2001 og 2002:



| | | |
|------------------------|--------------|----------------|
| Bø (i Telemark) | 24-25/2 | 23-24/2 |
| Bergen | 31/3-1/4 | 16-17/3 |
| Narvik | 21-22/4 | 20-21/4 |
| Kristiansand | 5-6/5 9- | 11-12/5 |
| Drammen | 10/6 | 1-2/6 |
| Trondheim | 30/6- | 29-30/6 |
| Oslo (Bjerke) | 1/7 11- | 10-11/8 |
| Stavanger | 12/8 8- | 14-15/9 |
| Fredrikstad | 9/9 | 5-6/10 |
| Tromsø | 6-7 11 0 20- | 19-20 11 0 22- |
| Hamar ("Vikingskipet") | 21 11 0 23- | 23-24 11 1 |
| | 24-25 11 1 | |

Endring her er at det fra 2001 avholdes utstilling i Bø (i stedet for Kongsberg) og datoendring på utstillingen i Oslo i 2002.

Preliminær terminliste fra 2003 til 2005:

| | | | |
|------------------------|--------------|--------------|-------------------|
| Bø (i Telemark) | 22-23/2 22- | 21-22/2 | 26-27/2 |
| Bergen | 23/3 5-6/4 | 27-28/3 | 2-3/4 |
| Narvik | 10-11 15 14- | 17-18/4 | 16-17/4 |
| Kristiansand | 15/6 28- | 8-9/5 | 7-8/5 4- |
| Drammen | 29/6 16- | 5-6/6 | 5/6 25- |
| Trondheim | 17 18 13- | 26-27/6 | 26/6 |
| Oslo (Bjerke) | 14/9 27- | 14- 15/8 11- | 13-14/8 |
| Stavanger | 28/9 18- | 12/9 2-3/10 | 10-11/9 |
| Fredrikstad | 19/10 21- | 23-24/10 | 1-2 11 0 |
| Tromsø | 22-23 11 1 | 19-20-21/11 | 22-23/10 |
| Hamar ("Vikingskipet") | | | 18-19-
20 11 1 |

I tillegg til endring av utstillingssted (Bø fra 2001), er det datoendringer i 2003 (på utstilling i Drammen og Fredrikstad) fra tidligere offentliggjort preliminær terminliste.



J lj1E.)'l1~
 EJ(tE,ft
 K.E.N'XE.J .
 K.AI~~A
 I 'DjiHvUlll<'



K.EJ(XE.1 AK.-
 IXO-<J)A
 ©X~K.E.Q AL1f.
 1f.~f.E,E.
 G(')D JO11



'DE. ~E.~1E.
 ©X~K.E.E, t(')l).
 }l'©'Yfi'DE.N'.
 tI1A
 ~(') 1'D(')Gj
 EJ(~



G(')J JO1 (')
 G G(')l)f
 X'Y1~f jUI
 }l'11~E.N'
 ©~T'J)'Y1.IA~

KHU-vfL Pfi FA~6
Ø~5KfR ALLf
]- 06 i- ~fi~Tf
ff 60P vVL 06 m
60PT ~YTT ÅR



ALLf H05 Kf~~fL
Kf~OKV Ø~5KfR
Lf5fR~f 60P vVL
06 60PT ~YTT
ÅR

Pf ~f5Tf
Ø~5KfR FOR
vVLf~ 06 PfT
~Yf ÅRIT!!1

Kf~~fL



FAM. ~RV~
Ø~5KfR ALLf
60P vVL 06
60PT ~YTT ÅR

NORSK VINNER 2000

Denne utstillingen er *vel* sesongens høydepunkt for de fleste utstillingsinteresserte. Her er det mye å få med seg, også uten hund. Mange reiser hit for å møte nye og gamle hundevenner. Å møtes her er en tradisjon, og hotellrom og hytter er gjeme bestilt i jor., og man bestiller også for neste år og året deretter. I løpet av helgen er ca 4000 ekvipasjoner i ringen, både lydighet,

algility og eksteriørbedømmelse.

Det er mye å se på og mye man kan kjøpe.

Muligheten til å vinne en tittel gjør denne utstillingen ekstra interessant også for utenlandske utstillere, og mange har reist langt for å kjempe om heder og ære.

Til årets utstilling var det påmeldt 11 shibaer, og her er komplett resultatliste;

NKK, Hamar 26-11-00, dommer Christen Lang (4+7)

JUNIORKLASSE HANNHUND

Tenkoo No Kouryuu Go Yokobama Atsumi I-I-HP-IVK-CERT-IBHK-BIM (D. Hansen) Soldoggen's Genji San 1-2 (A. Finnbråten & F. H. Svendsen)

CHAMPION & VETERAN KLASSE HANN HUND

TNT NORD DCH VDH EUROJGS-94 Kurotetsu of Kitsllnebisso 1M

JUNIORKLASSE

| | | |
|---|-------------------|----------------------------------|
| <u>TISPE</u> Østbylias Cirka Ting og
Tang Kleivanc's Ka-Ta Zbuni | I-I-HP-IVK
1-2 | (Marianne Holmli)
(May Brun) |
|---|-------------------|----------------------------------|

APEN KLASSE

| | | |
|--|--|--|
| <u>TISPE</u> Vabråtens Goya
Geisha Lorini's
Cbyokobime | | (Geicke c/o Ulleberg)
(Torhild Hansen) |
|--|--|--|

CHAMPION KLASSE TISPE NORD

| | | |
|--|--|---|
| UCH Soldoggen's Beninsa NDCH
Sbinju
N S DCH Soldoggen's Chimpira | 2CHK-CK-2BTK
1M ICHK-CK-II3TK-
BIR | (Paul Walle) (Tonje Bøe)
(L. Høyem og G.Aasheim) |
|--|--|---|

VI GRATULERER HUNDER OG EIERE MED TITTELEN NV -00

**BIR; N 5 Uch NV-00 Soldoggens Chimpira, Eiere
Lisbeth Høyem og Geir Aasheim**

**BIM; NV-00 Tenkuu No Kouryuu Go Yokohama Atsumi
Eier Unni Hansen**



Glade eiere med sine vinnerhunder og dommer, Christen Lang.
BIR; "Makka" m. Lisbeth og BIM; "Miyagi" m. Unni Foto
Solvor Nærland

På utstilling for første gang?

Artikkelen er gjengitt med tillatelse av forfatter Hege Sundsbarm.

Illustrasjoner er tegnet av Aud K. Sæthern

Før selve utstillingsdagen skal det en del forberedelser til. Vi skal stille med en velstelt og ren hund. Pelsen bør være på sitt beste, eventuell tannstein skal fjernes og klørne være klippet. Hunden skal være i *utstillingskondisjon*, dette gjelder selve hunden, ikke pelsen - som selvfølgelig gir et pent ytre - hunden skal altså ikke være for tykk.

Husk, det er dagsformen som bedømmes. Dommeren har ca. 2 minutter på seg til å se din hund, og aner ikke hvor vakker hunden så ut for en måned eller to siden, men bedømmer kun dagsformIIen.

Hvordan hunden beveger seg er veldig viktig, hopp og sprett er **ikke** ønskelig. Hunden skal gå med fin flyt, i trav **ikke** galopp! Når du trener inn dette er det bralbest å få en rutinert utstiller til å hjelpe deg. Det er vanskelig og se sine egne feil! På trening - når noen ser på deg - prøver du deg frem med hvordan du selv skal løpe for best å få vist frem hundens bevegelser. For de fleste hunder gjelder; tar du lange steg, strekker hunden bedre ut den også. Handling er en "kunst", noen ganske få er naturtalenter, men for de fleste av oss må det mye trening til, for både hund og fører.

1.



Hunden skal vise seg til sin fordel, når dommeren skriver kritikken er det ønskelig at hunden skal kunne stå pent og vise seg fra sin beste side. Hunden må kunne stille seg opp "med ett ben i hvert hjørne", dvs. forbena skal stå parallelt (sett forfra), og potene skal peke rett forover - bakbena skal også være parallelle (sett bakfra) og ikke understilt. Alle har sikkert sett at noen handlere flytter på hundens ben, for å få den til å stå helt perfekt. Det er ikke å anbefale at dette prøves for første gang i utstillingsringen, tren hjemme først!

opplagt . Når hunden "shower" skal den virke våken og konsentrert om sin handler (kanskje en godbit?!)

Ikke glem at hunden må kunne akseptere at dommeren kjenner på kropp og tenner - husk at på hanllhundene skal dommeren sjekke at de har to normalt utviklede testikler på normal plass.

Husk at dette er et "show", ikke en bruks- eller jaktprøve. Still med en velstelt, ren hund. Hvordan vi selv kler oss skal ikke dommeren bedømme, men rimelig pent kledd gjør seg bra (spesielt i "den store ringen"). Slagstøvler og sydvest ("the nordic look") er ikke å anbefale, ei heller storblomstrete flagrende gevanter - vi skal jo ikke ta luven fra hunden. Hunden skal også "kles opp", det båndet vi bruker til daglig gjør seg ikke i ringen.

Gå til innkjøp av et spesielt utstillingsbånd. De finnes i alle farger og varianter for å være ordentlig jålete - Iqøp et som matcher hundens farge.



Det er viktig at utstillere oppfører seg ordentlig i ringen. Man skal ikke stille hunden sin foran en annen utstillers hlmd, løpe helt opp i baken på hunden foran eller sabotere på andre måter. Ikke klag høyt på bedølnelsen. Vi behøver ikke være enige, det vi kan gjøre er aldri mer å stille for den spesielle dommeren. Husk, det man har betalt for er faktisk den spesielle dommerens syn.

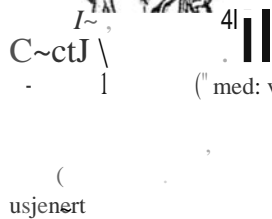

Før vi reiser til utstillingen - sjekker vi om vi har (" med: vaksinasjonsattest, nummerlapp og klype, utstillingsbånd, kam/børste og vannskål.

Ta med stol, det blir helt sikkert en lang dag. Ta gjerne med et bur til hunden, der ligger den

usjenært

og kan slappe av, det kan bli veldig slitsomt for

en

hund og være på utstillingen en hel dag.

"like flo/die look"

Forhåpentligvis er vi ute i god tid, både hund og furer kan trenge litt tid til å roe seg ned før de skal i ringen. Det kan være en fordel og kjøpe utstillingskatalog, da er det lettere og følge med. Et tidsskjemaet som forteller når den enkelte rase **FOI/Ventes** å skulle bli bedømt, skal henge utenfor ringen.

Men husk: det er ditt ansvar å være i ringen til riktig tid.

Hundens deltager nummer festes på deg (med en lgekk liten "klype") lett synlig. Først går alle hundene i nummerorden, etter hverandre rundt i ringen, senere skal en og en fram til bedømmelse. Ringsekretæren vil ved sløyfeutlevering fortelle om du er ferdig for dagen, eller om du skal inn i ringen igjen.

Det stilles noen krav til hund og utstillere:

- Hunden må være registrert i NKK, eller register anerkjent av NKK.
- Hundens eier bør være medlem av NKK eller samarbeidende klubb, hvis ikke må det betales dobbel aruneldelsesavgift.
- Hundens vaksinasjonspapirer må være i orden.
Vaksinasjon mot valpesyke må ikke være eldre enn to år. Ved første gangs vaksinerings gjelder 14 dagers karenstid, det er ingen karenstid på revaksinerings.
- Påmeldingsfrist til utstillingen må overholdes.
Husk å betale anmeldelsesavgiften til rett tid!
Alle hunder født etter 1. januar 1998 må før de fremstilles til bedømmelse være ID-merket.



2. **JUNIORHANDLING – BARN OG HUND av Lisbeth Høyem**



På vanlige utstillinger kalles denne konkurranseformen "Barn&hund". Her vurderes det hvor flink handleren er til å vise frem hunden. Samspillet mellom dem er også viktig.

I disse konkurransene får man se mange små talenter.

Alvor blir det på NKK- utstillinger, der de beste blir kvalifisert til å stille i konkurransen om å bli Norges beste Juniorhandler. Finalen avvikles hvert år på Hamar, og vinneren her får reise til Crufts i England for å delta i "VM".

I år deltok Linda Neset i finalen med shibaen Lorini's Chy okohime.

Konsentrert handler med god teknikk og i fint driv; Cathrine Overvik med Makka. Denne ekvipasjen vant Barn & hund konkurransen på Akitaspesialen i 1999.

3. Sånn går det til på utstilling..

Fullstendige bestemmelser for utstilling og championat fås hosNKK.

Gjennomføring av bedømmelse

Hannhunder og tisper bedømmes hver for seg. Klassen bestemmes dels av alder, dels ut fra tidligere oppnådde resultater. Bedømmelsen er delt i en kvalitets del og en konkurransedel.



Kvalitetsbedømmelse

Ved kvalitetsbedømmelse vurderer dommeren hver enkelt hund opp mot den for rasen gitte standard, uten hensyn til de øvrige deltagende hundene i klassen.

1. premie i kvalitetsklasse

Typisk, i alt vesentlig riktig bygget hund, hvis fortrillid er så påtagelige og hvis feil er så uvesentlige, at den kan sies å være en meget god representant for sin rase.

2. premie i kvalitetsklasse

Hund av god type og bygning, hvis eksteriørfeil ikke er mer fremtredende enn at den kan sies å være en god representant for sin rase.

3. premie i kvalitetsklasse

Hund av godtagbar type, hvis eksteriørfeil ikke er av en slik art at den kan sies å være en dårlig representant for sin rase.

O. premie

O. premie tildeles hunder som har diskvalifiserende anatomiske, typologiske eller psykiske feil (herunder aggressive hunder og hunder som biter). H31mhunder som ikke har normale testikler på normal plass, skal tildeles O. premie på grunn av testikkel mangel, selv om det fremlegges veterinærattest på at testiklene er fjernet grunnet sykdom.

K.I.P. ("kan ikke premieres")

betegner at dommeren ikke kan avgjøre hvilken premiegrad hunden fortjener. Betegnelsen kan bare brukes om hund som, i bedømmelsesøyeblikket, er i en slik tilstand at dommeren ikke kan danne seg en sikker oppfatning av dens kvalitet.

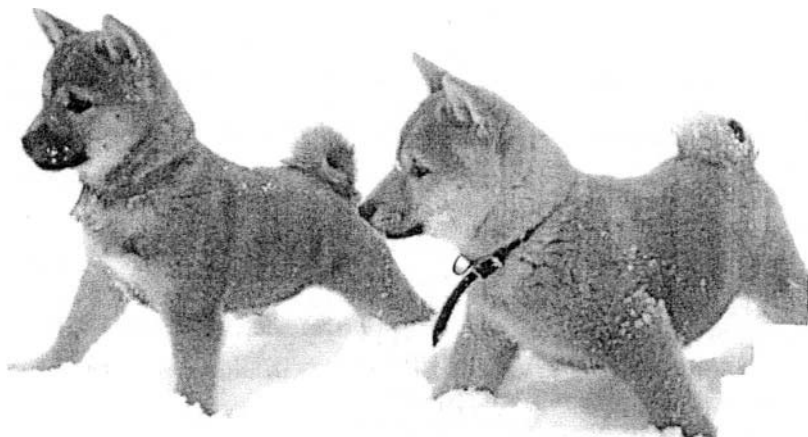

Vi skal bli utstillingshunder – vi...Zentai og Zaimoku av Enerhaugen Foto Solvor Nærland

Klasseinndeling.

Juniorklasse - JK

Hundene må være fylt 9, men være under 15 mnd. Første utstillingsdag. Individuell kvalitetsbedømmelse. Følgende premiegrader 1.1K, 2.1K, 3.1K, samt O.pr. og K.LP.

Juniorkonkurranseklasse - JKK

Klassen er åpen for hunder som har oppnådd 1. premie i juniorklasse (1.JK.). Konkurransbedømmelse. 5 plasseringer: 1.JKK, 2.JKK, 3.JKK, 4.JKK og reserve. Særlig gode juniorer kan dessuten tildeles Hederspremie (I-IP). Hunder som oppnår HP skal delta i Vinnerklasse (VK).

Åpen Unghundklasse - AUK

Hundene må, være fylt 15 men være under 24 mnd. første utstillingsdag. Individuell kvalitetsbedømmelse. Følgende premiegrader: LAUK, 2.AUK, 3.AUK, samt O.pr. og K.LP.

Åpen Unghundkonkurranseklasse - AUKK

Klassen er åpen for hunder som har oppnådd 1. premie i Åpen Unghundklasse (LAUK). Konkurransbedømmelse: 5 plasseringer: 1.AUKK, 2.AUKK, 3.AUKK, 4.AUKK og reserve. Særlig gode unghunder kan dessuten tildeles Hederspremie (HP). Hunder tildelt HP deltar senere i Vinnerklassen (VK).

Åpen klasse - AK

Hundene må være fylt 24 mnd. første utstillingsdag. Følgende premiegrader: 1.AK, 2.AK, 3.AK samt O.pr. og K.LP.

Vinnerklasse - VK

Klassen er åpen for hunder som har oppnådd 1. premie i Åpen klasse (LAK), samt juniorer og unghunder som har oppnådd HP på samme utstilling. Konkurransbedømmelse: 5 plasseringer: 1. VK., 2.VK, 3.VK, 4.VK og reserve.

Hvis beste hund (LVK) finnes så god at doneren vil anbefale den til utstillingschampionat kan den tildeles Certifikat (CERT). Øvrige hunder i klassen som dommeren finner være av Certifikatkvalitet (CK) gis betegnelsen CK. Hund som på utstillingen tildeles sitt siste Certifikat i henhold til reglene for oppnåelse av utstillingschampionat, blir Champion ved tildeling.

Krav for Championat på utstilling er:

3 CERT under 3 forskjellige donere, hvorav minst ett skal være oppnådd på NKK-utstilling eller utstilling hvor tilsvarende CERT utdeles (for vår del Akitaspesialen). Minst ett CERT må være tildelt i Åpenklasse.

Championklasse - CHK

Klassen er for norske hunder bare åpen for norske utstillingschampions. Hunder med eier som ikke er bosatt i Norge og som enten er internasjonal eller nasjonal utstillingschampion kan også meldes på i klassen. Dommer skal gi en kortfattet kritikk av hunden, og tildeler deltakersløyfe for deltakelse i klassen. Det foretas ingen kvalitetsvurdering, men doneren har anledning til å tildele O.pr. eller K.LP.

5 plasseringer: 1.CHK, 2.CHK, 3.CHK, 4.CHK og reserve. Kvalitetsbetegnelsen CK kan gis.

Beste Hannhundklasse - BHK / Beste Tispeklasse - BTK

Klassene er åpne for alle rasens hunder av samme kjønn som har fått CERT eller CK.

Konkurransbedømmelse: 5 plasseringer: 1.BHK/BTK, 2.BHK/BTK, 3.BHK/BTK, 4.BHK/BTK og reserve. På internasjonale utstillinger konkurreres det om CACIB og Res-CACIB i denne klassen. CACIB/Res-CACIB kan kun tildeles hund som er minst 15 mnd. og som ikke er Internasjonal Champion (bekreftet).

Best i Rasen - BIR og Best i Motsatt Kjønn - BIM

Beste hannhund (I.BHK) og beste tispe (I.BTK) konkurrerer om BIR/BIM.

柴

KENNEL

SOLD OG GEN

...SHIBA

AKITA ...

秋

=år

=2=0=0=0

- fremgangen fortsetter!



"SANNO"

•"SHOWA

INT NORD N S FIN UCH SOLDOGGEN'S
BENINESA

INT NORD N S FIN UCH
NATTFJARILEN CHUJITSU

Ar 2000 har bl. a. gitt oss:

- 3 X INTERNASJONAL UCH
- 2 X NORDISK UCH
- 2 X FINSK UCH
- 2 X SVENSK UCH
- 1 X NORSK UCH
- 12 X SIG pl.
- 20XBIR
- 5X SIM
- 4 X SIS pl. valp

Og i tillegg: Beste tisper NAKfjub. spesial (jap.dommer), 2.BHK Shiba/NAK jap.dommer) og 2.BHK Shiba/NSK.

"SANNO" – ÅRETS SHIBA 1999!

Hamar 26. nov. 2000:

"MAKKA" N S uch Soldoggens Chimpira - EIR & Norsk Vinner 2000

Gratulasjon til Lisbeth & Geir, Sparbu!

Paul J. Walle • 8533 BOGEN IOFOTEN
Tel 769 82 000 • Fax 769 83 000 • Mobil 91 647445

Sjokolade kan drepe hunden din!

Mange hundeeiere gir sjokolade til hunden sin. Er du en av dem, bør du lese denne artikkelen. Trolig vil du være mer forsiktig i fremtiden. Hunder er svært sensible overfor en kjemikaliegruppe ved navn metyl xanthin. Koffein og teobromin er medlemmer av denne gruppen. Sistnevnte forekommer i kakao og te. Hunden forgifter seg selv. Hunder kan ikke omgjøre metyl xanthin til energi og skille det ut i avføringen like effektivt som mennesker. Hos mennesker er stoffene i kroppen 2-3 timer mot 18 timer hos hunden. Hos hunder tas stoffet opp i leveren, overfører det via gallen til tarmen, for deretter å omforme det til det originale metyl xanthin stoffet. Deretter går det en ny runde, hvilket gjentas flere ganger i stedet for å kvitte seg med stoffene, fortsetter hunden å forgifte seg selv om og om igjen. Mørk sjokolade er verst. Det finnes mange typer sjokolade med ulike mengder koffein og teobromin. Den mildeste formen er lys melkesjokolade og den sterkeste er mørk kokesjokolade. Dødelig dose av lys melkesjokolade er 56,7 gram per kg kroppsvekt. **Før** en hund på 20 kg vil det være dødelig å spise ca 1,1 kg melkesjokolade. Mørk kokesjokolade er 10 ganger mer dødelig. En hund på 25 kg vil kunne dø hvis den spiser 140 gram.

Flere symptomer på forgiftning.

Symptomer på metyl xanthin forgiftning inkluderer oppstøt, oppkast, hyperaktivitet, rastløshet, hypersensitivitet (hunden hopper), hurtig hjertebank og pust, manglende kontroll over ben muskler og muskelskjelving. Symptomene vil gjenta seg i intervaller, for til slutt å påføre hunden en generell svakhet, koma og til slutt døden på grunn av hjertekomplikasjoner. Hvis hunden din blir forgiftet av sjokolade bør du umiddelbart oppsøke veterinær. Det finnes metoder for å absorbere giften fra hundens mage. Ikke lær hunden å spise sjokolade! Å gi hunden en liten sjokoladepåbit vil ikke påføre den store problemer, isolert sett. Men det vil være en tragisk feil å lære hunden å like sjokolade. En hund alene i huset med en stor konfekteske kan gjerne følge sin nese for godsaker og spise opp innholdet. Følgene kan bli katastrofale. Derfor anbefaler vi deg å la være å gi hunden sjokolade.

God 'ffu..1 trr G uU Ny.U 2001
rm...ut.a.h..

Explorers' A

Hami Shiba

Suki

Gittan & Tommy



Hei Østlandet.



Jeg skal liksom være kontaktperson for Østlandet. Ingen kriterier er ennå satt for dette vervet, men en eller annen form for "kontakt" må det vel innebære.

24. og 25. februar 2000 er det NKK-utstilling i BØ i Telemark. (Se julenummer av hundesport). Jeg tillater meg å foreslå at alle som har mulighet til det, melder på sin(e) shiba(er) til denne utstillingen slik at vi kan treffes. Vil du ikke stille hunden din - kom uten hund. Men jo flere shibaer, jo bedre.

Kanskje har klubben fått brosjyren om raseinfo og standen ferdig, slik at vi kunne markere oss litt. Kanskje selge noen klubbeffekter.

Forhåpentligvis deltar Harald og Tor i agility denne helgen, og er med oss. Viktigst av alt - vi treffes, blir litt kjent og får mulighet til å snakke litt om hva vi har lyst til å gjøre videre.

Ta gjerne kontakt med meg. Jeg treffes på kveldstid på tlf **69922899**. Eller pr e-post u-hansen@online.no.

Benytter anledningen til å gratulere Harald med 1.plass i NM-agility, og håper at det gikk bra som reserve på landslaget til Finland. Tor ble også plassert blant de 10 beste - gratulerer! Dere er flotte representanter for rasen og klubben.

Unni Hansen



FRA Kf~fL (UO~iX
KOMMER Ø~5KfR OM f~
60P ~VL
06
fT 60PT ~YTT ÅR

OKAMf5 Kf~fL
UÅPfR Lf5fR~f FÅR
f~ TRIVLi6 ~VL 06
IT ~YTT ÅR Mf P
~Yf MVLi6UITfR

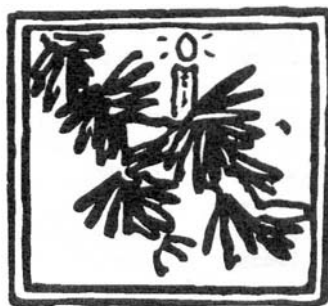

Medlemsliste i NSK per 10.11.00

Dette er oversikten over de medlemmer vi har i vårt register. Vi ber deg lese den og sende oss melding om feil. Vi tar også imot flere opplysninger, som telefonnummer og evt e-post-adresse. * i siste kolonne betyr at vi har e-postadresse. Rettelser sendes til **Sverre Kjølbi**,

Imsdafen, 7760 Snåsa

| | | | | | |
|-------------|------------|-------------------------|--------|------------------|------------|
| Andersson | Guneli | Gransvegen 13 | S13741 | Vasterhaninge | |
| Bekken | Astrid | Atriumsvn. 23 | 1639 | Gml. Fredrikstad | |
| Bjørnbakk | Sture | Sørstrupen 5 | 8013 | Bodø | |
| Braseth | Gerd | Gulsrud | 3370 | Vikersund | 32782000 * |
| Brun | May | | 8146 | Reipå | 75755901 * |
| Bøe | Tonje | Heggevn. | 3340 | Amot | |
| Christensen | Ivar | Jarevnv. | 3370 | Vikersund | 32788804 |
| Eriksen | Renate | Tante Ulrikkesv. 35 | 0984 | Oslo | 22109639 |
| Ervik | Ruth | Erlevn.2 | 4950 | Risør | 37150670 |
| Fernros | Ylva | | 7531 | Meråker | 74810926 |
| Fjærvoli | Kristin | Sankthansvn. 43 | 9350 | Sjøvegan | |
| Fjærvoli | Lise | Familie | | | |
| Fåne | Øyvind | Malmvn.20 | 3614 | Kongsberg | 32736661 |
| Geicke | Margrethe | Askerbrubakken 4 | 1370 | Asker | 66784828 |
| Gulbrandsen | Else | Rådyrvn.1a | 3370 | Vikersund | 32782536 |
| Hammerset | Margareth | Postboks 53 | 8459 | Melbu | |
| Hansen | Unni Anita | Kringsjø 18 | 1825 | Tomter | 69922899 * |
| Hansen | Torhild | Opplandsvn. 300 | 4885 | Grimstad | 37043830 |
| Hansen | Heidi | Martin Johansensv. 2070 | | Råholt | 63952906 |
| Hauge | Mette L. | Sprovn.229 | 1454 | Fagerstrand | 66919039 |
| Haugen | Lisbeth | Skjelstadhagen 56 | 1360 | Heggedal | |
| Haukalid | Kristine | Postboks 67 | 8161 | Glomfjord | 75752258 |
| Hembre | Aud Inger | Buktvn.23 | 6884 | Øvre Ardal | 57663486 |
| Henning | Venke | Fagerlivn. 5b | 0587 | Oslo | 22156062 |
| Hilieby | Birgit | Bergavegen 19 | S14132 | Huddinge | |
| Hofsli | Tom | Anholt | 3160 | Stokke | 33335229 |
| Holmli | Marianne | Volhaugen | 7650 | Verdal | 74077455 |
| Høyem | Lisbeth | Leiraplassen 6 | 7710 | Sparbu | 74162285 * |
| Johansen | Anne-Lise | Fjordbrivsn. 13 | 4050 | Sola | 51651106* |
| Johansen | Annar | Familie | | | |
| Johansen | Eli | Smed Qvalesv. 3B | 8012 | Bodø | |
| Johansen | Ida | Familie | | | |
| Johnsen | Tor Ivar | Familie | | | |
| Jørgensen | Kirsten J. | Kong Georgsvej 6 | DK9000 | Aalborg | |
| Kalgraff | Reidar | Skansevn. 10c | 6500 | Kristiansund N | 71671855 |
| Kalgraff | Anne Turid | Familie | | | |
| Kjølbi | Mildrid | 1msdalen | 7760 | Snåsa | 73152816 * |
| Kjølbi | Sverre | Familie | | | |
| Knudsen | Else | P.boks 5504 BergsE | 9496 | Harstad | 77067803 |
| Kvam | Wenche | Breistrand | 9440 | Evenskjer | 77087451 |
| Landberg | Line | Dalsvn.8 | 1405 | Langhus | 94848386 |

| | | | | | |
|--------------------------|---------------------|--------------------------|--------|----------------|------------|
| Langhelle
)..anghelle | Kåre
Tone Reidun | Kleivane
Familie | 4308 | Sandnes | 51660732 * |
| Larsen | Kjell | Midtstuvn. 6b | 1786 | Halden | 69185084 |
| Laumann | Line | Postboks 11 | 2870 | Dokka | 94816955 |
| Lieng | Kari | Skurdalen | 3580 | Geilo | 32094811 |
| Ludvigsen | Jorunn | Prof. Hansteensgt. :4021 | | Stavanger | 51871363 |
| Lyshaugen | Harald | Bråstadgutua 70 | 2825 | Gjøvik | |
| Løken | Gerd B. | Løkeråringen 13 | 1473 | Skårer | 67905954 |
| Magerøy | Jon | Djupdalen 2 | 5124 | Ulset | 55194735 |
| Mandryk | Inger Lise | Klinkelinna 411 | 2827 | Hunndalen | 61188128 |
| Mandryk | Annie V | Familie | | | |
| Mjærum | Eivind | Høgda Gård | 1827 | Hobøl | 69921122 • |
| Moe | Kristin Bugge | Furukollen 7 | 3482 | Tofte | |
| Mortensson | Annika | Urbansgt. 5 | S21566 | Malmø | |
| Mossin | Hanne | Familie | | | |
| Nilsen | Grethe | Slimbevn. 24 | 5137 | Mjølkeraasen | 55194959 |
| Nilsen | Liv Solveig | Knausen 109 | 9018 | Tromsø | 77672245 |
| Nilsen | Heidi M.B. | Sørsteiro | 8400 | Sortland | |
| Nærland | Solvor | Aad. Gjellesgt. 16 | 5035 | Bergen | |
| Orvik | Heidi | Stobban Øvre | 7084 | Melhus | 72879844 |
| Paulsrud | Arne | Breiskallvn. 70 | 2827 | Hunndalen | 61188269 |
| Paulsrud | Marit | Familie | | | |
| Paulsrud | Cato | Familie | | | |
| Paulsrud | Karsten | Familie | | | |
| Robertsen | Eli | Durmålsvn. 34 | 9100 | Kvaløysletta | 77650077 |
| Robertsen | Lill Anita | Familie | | | |
| Ryen | Anita | | 2420 | Trysil | 62450281 |
| Rønhovde | Lill Helen | Etterstadsletta 37B | 0660 | Oslo | |
| Raastad | Kåre Morten | Familie | | | |
| Saksgård | Kjell | Sagstuvn. 13A | 1405 | Langhus | |
| Sandaker | Jon-Eirik | Haugvn. Berkåk | 7391 | Rennebu | 72427759 |
| Schelderup | Vigdis | Rødsvn. | 1540 | Vestby | |
| Skjellbred | Sissel | Østbyvn. 10 | 7700 | Steinkjer | 74163151 |
| Spæren | Eiko | Bekkefarett 10d | 0280 | Oslo | 22731940 * |
| Størmer | Halvor | Postboks 741 | 8509 | Narvik | 76940409 * |
| Svendsen | Ann Torild | | 8158 | Bolga | 75751063 |
| Sørensen | Gunnlaug | P.boks 68 | 9811 | Vadsø | |
| Sørensen | Randi Marie | Ryllikvn.24 | 9100 | Kvaløysletta | |
| Sørensen | Odd Arne | Familie | | | |
| Viklund | Unni Marie | Myrvangvn. 70 | 2827 | Hunndalen | 61170828 |
| Viveli | Irene | | 5784 | Øvre Eidfjord | |
| Walle | Paul | Snubba | 8533 | Bogen i Ofoten | 76982000 |
| Walle | Konstanse | Familie | | | |
| Wang | Marianne | Hvitstenvn. 298 | 1540 | Vestby | 64950727 * |
| Wulf | Dorthe | Hulbaekvej 4 | DK0543 | Hornslet | |
| Øijord | Mariqne | Krokkrabben 5 | 9415 | Brevika | 77079449 * |
| Aasheim | Geir | Familie | | | * |

*dt eDette er et kort laget av
JAPAN KENNEL CLUB. J}IP,*



*Vi kjenner igjen den lille lurin
sitter foran treet.*

*Kortet er nydelig,
og skullehelst vært
gjengitt i farger.*

*Vi takker Paul Walle,
som har lånt
oss dette kortet.*

**Don't
use it
if you
don't
mean
it ..**

Soldoggen's Ja-
Pan Junior er
snart klar for
en
kveld på by'n
Foto Paul
Walle

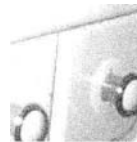

VINNERGALLA 2000

I forbindelse med Norsk vinner utstillingen på Hamar, hadde NKK også i år invitert hunder til å delta i en Vinnergalla i forbindelse med dommermiddagen på lørdag. Denne middagen var også åpen for oss "vanlige". Vi var så heldige å bli invitert med av Hanne K. Malterud, som skulle delta med sin Akita, Vill-Je. Avtalen ble inngått tidlig og vi gledet oss veldig.

Dypt inn i klesskapet fantes det en dress, og en kjole. Vi skulle bo i bilen, og der har vi ikke dusj! Løsningen ble å invadere motell rommet til Oppdalingene.

5 personer er vel grensen for hva som er behagelig på disse rommene.

Nydusjet og pyntet dro vi til Scandic, og vi var ikke alene. Alle 400 billettene var solgt. Vi fikk bord bakerst i lokalet, og der satt noen av våre favoritter i Vinnergallaen; Dere vet de pene huskyene som vinner så mye Først fikk vi mat. Forretten var god, hovedretten var varm, mør og nydelig ... desserten, mmmm.

så skulle showet begynne. Vi hadde gått gjennom presentasjonen av deltagerne og funnet våre favoritter. Totalt var det 62 startende hunder. For å være kvalifisert måtte hunden ha blitt plassert i gruppen på NKK-utstilling, så her var det mange pene hunder. Allerede i første par kom en av våre favoritter; SHIBAEN RAN AV ENERHAUGEN. Hun møtte en Am. staff og ble utrolig nok slått ut. Men hun gjorde en flott jobb for rasen, hun trivdes tydelig i rampelyset og stod helt nydelig mens hun logret.



En av våre favorittdommere, Arne Foss m. Dalmatiner, ble slått i 3. runde av en nydelig elghund. Vårt lokale håp, Lillian Heitlo m. St. bernh, kom til 4.runde. Akitaen klarte seg til 3. runde der den ble slått av en chinese crested. I finalen ble det et rent raseoppgjør mellom 2 utrolig velgående Kerry blue terriere. Vår favoritt ble dessverre nr 2, slått av Shyloch Excalibur. Denne opplevelsen anbefales på det sterkeste, så får vi håpe at noen av oss blir invitert til neste år.

Vi stiller gjerne som heiagjeng ...
Hilsen Lisbeth og Geir

Eneste shibadeltager, Ran av Enerhaugen,
med sine eiere Solvor Nærland og Christen Lang.

Hvem bestemmer egentlig her?

En leksjon i å bli Alfa.

**"Hunden min forsøkte akkurat å bite meg!
Alt jeg gjorde var å be ham gå ned fra sofaen."**

**"Hunden min rotet i søppel bøtta, og
når jeg dyttet henne bort knurret hun
mot meg. Hva er galt med henne?
Jeg trodde hun var glad i meg!"**

"Vår hund er veldig hengiven mesteparten av tiden, men når vi prøver å få ham til å gjøre noe han ikke vil gjøre, glefser han etter oss."

Hva har disse tre hundene felles? Er de slemme eller rett og slett farlige? Nei - de er "Alfa". De har overtatt lederskapet i familiene som elsker dem. I stedet for å ta imot ordre fra sine herrer, gir disse hundene ordre til de selvsamme! Hunden din kan være veldig glad i deg, men allikevel forsøke å dominere deg og andre medlemmer av din familie.

Hunder er sosiale skapninger og tror på den sosiale orden. Hundens sosiale system er en "flokk", med en klart definert "Hakke-orden". Lederen for flokken er Alfa, storsjef, superhund. Han (eller hun) får det beste av alt - den beste maten, det beste stedet å sove, de beste lekene osv. Lederen får også være først til allting - han spiser først, forlater rommet (huset, leiligheten osv.) først, får oppmerksomhet først. Alle de andre hundene i flokken respekterer Alfahundens ønsker. Hvilken som helst hund som utfordrer Alfahundens autoritet får raskt en fysisk påminnelse om hvor hans plass i flokken virkelig er.

Din familie er din hunds "flokk". Mange hunder tilpasser seg lett til de lavere nivåene i den menneskelige flokkens hakkeorden, og lager lite bråk. De gjør det de blir fortalt og utfordrer ikke autoritet. Andre hunder passer ikke fullt så godt inn. Noen av dem er født naturlige ledere og prøver alltid å utfordre sine menneskelige Alfaer. Andre hunder er "sosiale klatrere" - de er alltid på utkikk etter en måte å komme seg litt nærmere toppen av familiens stige. Disse naturlige ledere og "sosiale klatrere" kan skape problemer for en uoppmerksom eller uvitende familie som ikke er klar over hundens naturlige flokk instinkter. Noen familier oppfordrer sine hunder til å ta over flokken uten at de selv er klar over det. De behandler sine hunder som likeverdige, ikke som underordnede. De gir dem spesielle privilegier som f.eks. å få lov til å sove på sofaen eller i sengen. De trener ikke hundene sine og de lar dem slippe unna med å ikke adlyde kommandoer. I en virkelig hundeflokk ville ikke andre enn Alfahunden få slik spesialbehandling. Alfa har ingen ting med størrelse å gjøre. Den minste lille chihuahua kan være en kjæledyr-Hitler. Faktisk er det slik at jo mindre hunden er, jo mer har mennesker en tendens til å dulle og tulle for den - som igjen får hunden til å føle seg mer dominant og at den har kontroll over sine mennesker.

Denne artikkelen handler om hvordan en hund i kraft av sine instinkter faktisk kan overta styringen av din familie, og hvordan DU kan gjøre noe med det uten å måtte ty til voldelige metoder. Artikkel er hentet fra et Dobermann forum på Internet og har kanskje et noe "Amerikansk" syn på tingene (sakset fra "DobermannPosten" nr. 1/1996)

Alfahunder er tilsynelatende ofte fine kjæledyr. De er selvsikre, smartere enn gjennomsnittet og veldig hengivne. De kan være vidunderlige med barn og snille mot fremmede. Alt ser ut til å være helt topp i forholdet - helt til noen irriterer ham, eller forsøker å tvinge ham til noe han ikke vil. Da, plutselig kan denne flotte hunden knurrer eller forsøker å bite noen, og ingen forstår hvorfor.

I en virkelig hundeflokk er ikke Alfahunden ansvarlig overfor noen. Ingen gir ham ordre, eller forteller ham hva han skal gjøre. De andre hundene i flokken respekterer hans posisjon. Hvis en annen hund er dum nok til å utfordre Alfahunden ved å forsøke å ta maten hans eller hans favorittsoveplass, vil Alfaen raskt iredettesette ham med et hardt blikk, eller et knurr. Hvis dette ikke virker, vil han utøve sitt lederskap med tennene. Dette er helt naturlig, instinktiv oppførsel - i en hunds verden. I en menneskelig familie er imidlertid den slags oppførsel uakseptabel og farlig.



Saijoto's Hiru No Taiyonishiki "Taiyo" Foto Solvor Nærland

Hunder trenger og ønsker ledere. Instinktivt vil de forsøke å passe inn i en flokk. De vil ha tryggheten av å vite sin plass i flokken, og hva som er forventet av dem. De fleste av dem har ikke noe ønske om å bli Alfahund - de vil at noen andre skal ta ansvaret, beslutninger og gi ordre. Hvis hans menneske ikke utøver dette lederskapet, vil hunden ta denne rollen selv. Hvis du har latt din hund bli Alfa, er du under hans nåde, og som leder kan han enten være en snill konge eller en vill tyrann!

Hvis du lurer på om din hund er Alfa i din husholdning, så er han sannsynligvis det. Hvis hunden respekterer bare ett eller to medlemmer av familien, men dominerer de andre, har du fortsatt et problem. Hundens plass er på bunnen av din families hakkeorden. Ikke på toppen eller et sted i midten.

For å gjenvinne din riktige plass som familiens Alfa, trenger hunden din noen leksjoner i hvordan den skal være underordnet, ikke likeverdig. Du skal vise ham hva det betyr å være hund igjen. Din hunds mor viste ham veldig tidlig i livet at *hun* var

Alfa, og at han måtte respektere henne. Som valp fikk han en trygg plass i valpekassens flokk, og på grunn av denne tryggheten kunne han konsentrere seg om å vokse, leke, kose seg og bare være hund. Hunden din vil egentlig ikke ha ansvaret som følger med å være Alfa, måtte ta beslutninger og forsvare sin plass på toppen. Han vil ha en leder å følge og forgude, slik at han får ha friheten ved å bare være hund igjen.

Hvordan bli lederen i din flokk.

Hunden din følger med deg hele tiden og leser kroppsspråket ditt. Han vet om du er usikker eller komfortabel i lederrollen. En slik oppførsel forvirrer ham, og gjør ham usikker, og hvis han er en naturlig leder eller en sosial klatrer vil dette oppfordre ham til å innta Alfa posisjonen og "fortelle deg" hva du skal gjøre.

"Alfa" er en holdning. Den involverer avslappet selvsikkerhet, verdighet, intelligens og et drag av autoritet. En hund kan merke denne holdningen nærmest øyeblikkelig det er slik moren hans oppførte seg overfor ham. Følg med en profesjonell hundetrener eller en god lydighetsinstruktør. De står faste og bestemte og bruker stemmen og blikket til å fortelle hunden at de er i stand til å få det slik de vil ha det. De er rolige, men bestemte - kjærlige, men harde, alt på samme tid. De fleste hunder er øyeblikkelig underkastende overfor denne type personlighet fordi de gjenkjenner og respekterer en Alfa når de ser en. Øv på å være Alfa. Stå oppreist med skuldrene bakover, gå med hevet hode, øv på å bruke en ny tone i stemmen, en som er dyp og bestemt. Ikke *spør* hunden din om å gjøre noe - *fortell* ham det. Det er en forskjell. Han vet forskjellen også! Husk, som Alfa har du retten til å lage reglene og gi ordene, hunden din forstår det instinktivt.

1.

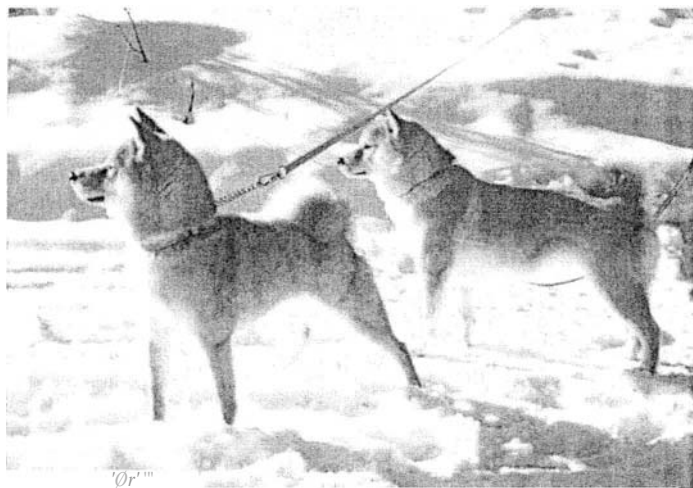

Røde damer i profil - "Keika" og "Ren-Ai" Foto Marit Paulsrud

For de fleste hunder vil bare denne endringen i holdningen din, samt et dressurkurs, være nok til å snu tilstanden og få deg etablert som Alfa. Med en hund som allerede har tatt over husholdningen og har befestet sin posisjon med knurring og biting, og fått slippe unna med det, må du gjøre litt mer enn bare å bestemme deg for bli Alfa. Hunden trenger i tillegg en holdningsjustering.

Naturlige ledere og sosiale klatrere gir ikke opp sin Alfa posisjon sånn helt uten videre. Den plutselige endringen i din oppførselen blir et sjokk for dem, og de vil føle seg truet. Hunden din kan til og med oppføre seg mer aggressivt enn før. En Alfa hund vil instinktivt reagere på utfordringer mot sin autoritet. Det ligger i hans natur å slå ned på revolusjonerende opprør blant undersåttene! Slapp av, det er måter å gå rundt dette på.

En Alfahund vet allerede at han kan ta deg i en fysisk kamp, så å returnere hans aggressivitet med vold vil ikke virke. Før du har etablert din posisjon som Alfa, vil korrigeringer som slag, risting eller "tving på ryggen" teknikker beskrevet i noen bøker ikke virke. De kan rett og slett være farlige for deg. En Alfahund vil reagere på disse metodene med vold, og du kan bli seriøst skadet!

Det du må gjøre er å bruke hodet! Du er smartere enn han er, du må også være staere enn han er. Det som blir beskrevet her, er en effektiv, ikke voldelig metode for å fjerne hunden din fra Alfa posisjonen, og plassere ham tilbake på bunnen av familiens totempåle der han hører hjemme og skal være. For at denne metoden skal virke må hele familien være med. Den krever en holdningsendring fra alle medlemmene, og en ny måte å jobbe med hunden på.

Dette er seriøst. En hund som biter og truer mennesker er farlig, uansett hvor mye du er glad i ham. Hvis det å behandle hunden din som en hund og ikke som en likeverdig høres hardt ut for deg, så husk at samfunnet rundt deg ikke lenger tolererer farlige hunder. Rettssaker etter hundebitt blir nå oppgjort for millioner av dollar (artikkelen stammer fra USA.) - du kan miste hjemmet ditt og alt annet du eier hvis hunden din skader noen. Hunden din kan bli avlivet. That's the bottom line.

Rekruttskole for justering av Alfa holdning

Fra denne dagen av og fremover skal du lære hunden din 'at den er en hund, ikke et minimenneske i en hårete dress. Moren hans viste ham engang hvordan han skulle være hund, og motta ordrer. Etterhvert, gjennom mangel på trening eller misforståtte intensjoner, har han glemt dette. Med din hjelp skal han igjen huske hva han er, og hvor han passer inn i denne verden. Om ikke så lenge kommer han til og med til å like det!

Hunder har blitt avlet fram for å komme til mennesket for å få mat, kameratskap og ledelse. En Alfahund spør ikke om det han vil ha, han forlanger det. Han lar deg forstå uten dikkedarer at han vil ha mat, vil ut, vil leke eller kose, og at han vil det, NA!. Du skal lære ham at, fra nå av, må han gjøre seg *fortjent* til det han vil ha. Ingen flere gratisturer. I begynnelsen vil dette være litt av et sjokk for ham, men du vil bli overrasket over hvor fort han fanger opp tråden, og faktisk blir ivrig etter å tilfredsstille dine ønsker.

Hvis hunden din ikke allerede kan det, lær ham kommandoen SITT. Belønn ham med ros og en godbit. Ikke gå overbord med rosen. Et enkelt "flink gutt/ jente" med en glad stemme er nok. Heretter, hver gang hunden din vil noe - middag, en tur ut, oppmerksomhet - hva som helst - kommander ham (husk, ikke spør ham, kommander ham) til å sitte først. Når han gjør det ros ham med et "flink gutt!" e.l., og kommander ham FRI, og gi ham hva-det-nå-var han ville som en belønning. Hvis han nekter å sitte, så bare gå fra ham og IGNORER ham. Ingen SITT, ingen belønning. Hvis du tror han ikke forstår kommandoen. så tren mer, helt til han kan.

Hvis han bare ikke vil adlyde, ignorer ham - IKKE gi ham det han vil ha, eller belønn ham på noen som helst måte.

Få ham til å sitte før han får maten sin, få ham til å sitte foran døren før dere går ut, få ham til å sitte foran deg for å bli kjælt med, få ham til å sitte før han får leken sin. Hvis du vanligvis lar maten stå framme hele tiden, så slutt med det. Begynn å fore to ganger om dagen, og du bestemmer til hvilket tidspunkt. Få ham til å sitte før foring. Hvis han ikke adlyder kommandoen - ingen mat. Gå vekk med maten og IGNORER ham. Ta fram maten senere og kommander SITT. Hvis han forstår kommandoen, ikke si det mer enn en gang. Han hørte første gang. Gi kommandoen mens du står, og bruk en dyp, bestemt tone i stemmen.

Hvis hunden respekterer noen medlemmer i familien, men ikke andre, la de andre være de som forer ham og gir ham alle de andre gode tingene i (hund)livet framover. Vis dem hvordan de skal få ham til å adlyde SITT-kommandoen, og hvordan de bare skal gå vekk og ignorere ham hvis han ikke gjør som han blir fortalt. Det er viktig at hele familien følger denne veiledningen. Hunder er som unger - hvis de ikke får det som de vil hos pappa, går de til mamma. Hvis hunden din finner et medlem av familien den kan dominere vil den fortsette å gjøre dette. Men du vil at hunden skal lære å respektere og adlyde alle. Husk - hans plass er ved bunnen av totpælén. Å tippe ham ned fra toppen hjelper, men hvis han tror han er et eller annet sted i midten, vil du fortsatt ha problemer.



Kukay Xwaidelo "Tako" Foto Solvor Nærland

Tenk! Du kjenner hunden din, og hva han mest sannsynlig gjør i de forskjellige situasjoner. Vær et skritt foran ham og forutse hva han vil gjøre, slik at du kan unngå det eller korrigere det. Hvis han går i søpla og knurrer når noen stopper ham, så gjør søppelkassa utilgjengelig for ham. Hvis han liker å presse seg ut døra foran deg, sett bånd på ham. Få ham til å sitte og vente mens du åpner døra og gir ham tillatelse FRI! - til å gå ut. Hvis din Alfahund ikke liker å komme når du kaller på ham (og det gjør han sannsynligvis ikke), så ikke slipp ham løs. Uten båndet har du ingen kontroll over ham, og han vet det.

Kosing og oppmerksomhet: Alfahunder er vant til mye oppmerksomhet. I en virkelig hundeflokk er underordnede hunder hele tiden i kontakt med, slikker, lopper og er oppmerksomme på Alfahunden. De viser respekt og underkasteise. For øyeblikket, til holdningen hans har vist forbedringer, kutt ned på mengden av oppmerksomhet og kos. Når han vil ha oppmerksomhet, få ham til å SITTE først. Si noen få vennlige ord, litt kosing, og stopp. Fortsett med det du drev med før han kom, og IGNORER ham. Hvis han fortsetter og ikke gir seg, kommanderer du NEI! med en bestemt stemme, og IGNORER ham og fortsett med det du holdt på med. Kjæl med ham bare når du vil det, ikke fordi han vil at du skal gjøre det. Ikke legge deg ned på gulvet, eller gå ned på kne når du kjæler med ham, det er også et tegn på underkasteise. Gi ros, kos og belønning fra en posisjon over hunden.

Lek: Hvis du eller noen i familien leke slåss, har drakamper 0.1. med hunden, slutt med det! Disse lekene oppfordrer hunden til å dominere mennesker fysisk, og til å bruke tennene. I en hundeflokk er disse lekene mer enn bare en lek, de er med på å fastsette rangen i flokken basert på fysisk styrke. Hunden din er sannsynligvis både sterkere og raskere enn deg. Tøff, fysisk lek beviser dette for ham - og vi vil ikke minne ham på akkurat det. Finn noen andre leker. Gjemsel for eksempel. Fang ballen eller frisbee'en er også mer passende. Pass på et det er du som begynner og avslutter leken, ikke hunden. Slutt leken før hunden begynner å kjede seg og kan tenkes å prøve å beholde ballen/frisbee'en.

Hvor sover hunden din?

Ikke på soverommet? Og ihvertfall ikke i senga?! Soverommet er et spesielt sted det er "redet" ditt. En Alfahund mener den har rett til å sove i ditt rede, fordi han anser seg selv for å være din likemann. Faktisk kan han allerede ha tatt over senga og nekte å forlate den når han blir fortalt det, og kanskje knurre og glefse etter mennesker som prøver å få plass der. Inntil din hunds alfa problemer er helt under kontroll, burde soverommet være FY-FY! Det samme gjelder soving i møblene. Hvis du ikke kan holde ham ute av sofaen uten en kranjel, er det bedre å nekte ham adgangen til rommet inntil oppførselen hans har forbedret seg.

Bur trening

Et hundebur har 1000 bruksområder, og å jobbe med en Alfahund er en av dem. Det er et flott sted for hunden å sove om natten, til å spise i, eller bare rett og slett være i når han trenger et sted å være mens han blir påminnet om at han er en hund. Buret er din hunds "rede." Begynn bur-trening med å gi ham maten hans der. Lukk døren, og la ham være der en stund etterpå. Hvis han lager et rabalder, ignorer ham. Ikke slipp hunden din ut av buret før han er rolig og balansert. Ved sengetid, vis ham en uimotståelig godbit, og fortell ham at han skal sitte. Når han gjør det, kaster du godbiten inn i buret. Når han hopper etter godbiten, ros ham og lukk døren.

Ferdig med rekruttskolen: Hva nå?

Akkurat som i hæren er rekruttskolen egentlig bare en introduksjon til en ny måte å gjøre tingene på. En tur gjennom rekruttskolen kommer ikke til å løse din Alfahunds problemer for alltid. Det er en måte å få grunnleggende respekt fra en hund som har laget trøbbel for deg, uten å være nødt til å bruke fysisk styrke mot den.

Hvor lenge burde rekruttskolen vare? Det kommer an på hunden. Noen hunder vil vise forbedring med en gang, med andre vil det ta mye lenger tid. For virkelige hardhauser, naturlige ledere som konstant trenger påminnelse, vil rekruttskolen bli

i; /)

J på. Sosiale klatrere kan trenge periodiske turer tilbake til Im du slapper av og lar de klatre et trinn eller to opp stigen i

u om det du gjør spiller noen rolle? Hvis rekruttskolen har vært rde hunden begynne å se til deg for styring og tillatelser. Han vil vise et fredsstille deg. Følg med hvordan hunden møter deg og hilser på deg. "høyreist," med hode og ører høyt og oppreist? Det ser kanskje flott og et betyr at han fortsatt er Alfa, og at du fortsatt har problemer. En hund Jr mennesker som overordnede vil møte deg med hodet lett senket og r eller til siden. Han vil "krympe" hele kroppen litegrann for å vise

rdan han hilser på alle medlemmene i familien. Hvis han viser denne 3 holdningen overfor noen av dem, men ikke andre, må disse andre e egne "Alfa" holdninger og metoder for å omgås hunden. De burde ned en tur tilbake i gjennom rekruttskolen med støtte fra resten av

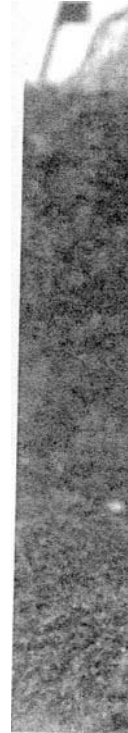

ning.

ar begynt å akseptere sin nye måte å leve på og sin nye plass i e du ta ham med gjennom et dressurkurs med en kvalifisert trener. Alle Jr å bli trent, og en Alfahund trenger det mest av alle! Du behøver ikke i er ferdig med "rekruttskolen," men det er viktig at han respekterer i det dlem av familien, og er villig til å ta ordre fra ham.

ærer deg å trene hunden din. Det lærer det hvordan du skal opptre som du skal gi kommandoer og lage regler, hvordan du skal få respekt og Alle familiemedlemmer som er gamle nok til å forstå og kontrollere J være med på kurset. Lydighetstrening er en livslang prosess. Et ,r ikke nok til å få en trent hund! Lydighetskommandoer må trenes og

bli en del av ditt dagligliv med hunden. I en hundeflokk vil Alfahunden gi de andre hundene regelmessige påminnelser om sin autoritet. Noen kommandoer, slik som dekk/sitt, er spesielt effektive - ikkevoldelige - påminnelser; om hundens plass i familieflokken, og hvem som *egentlig* bestemmer her.

En veltrenet, hund er en glad hund, og en fryd å leve sammen med. Hunder ønsker å tilfredsstille, og trenger en jobb å utføre. Lydighetstrening gir dem en mulighet til å gjøre begge deler. En veltrenet hund har mer frihet. Han kan være med flere steder og gjøre flere ting sammen med deg, fordi han vet hvordan han skal oppføre seg. En veltrenet hund som er sikker på sin plass innen familieflokken er behagelig og selvsikker. Han vet hva som er forventet av ham. Han kjenner sine grenser og hvem hans leder(e) er. Han er fri fra ansvaret med å "holde styr på husholdningen," og å ta beslutninger. Han er fri til å være din gode kompis og ikke din sjef. Han er fri til å være en hund - det han er født til, og det han ville være fra starten av.

*Vicki Rodenberg
Chairman of American Chow-Chow Club*



Leke, leke jevnt og trutt, men også godt å hvile... Foto Sissel Skjelbred



1.

BOKPRESENTASJON

GENETIKK, AVL OG OPPDRETT 2.
utgave, NKK 1999

267 sider

Omtale hentet fra "Informasjon om
Hundeavl"

Boken er skrevet av veterinærene Astrid Indrebø, Hilde Bremnes og Frode Lingås, og er fullspekket av informasjon om alle sider av hundeoppdrett.

Den gir en grundig, men lettfattelig innføring i genetikk og nedarving og hvordan dette skal benyttes i et effektivt og sunt avlsarbeid. Reproduksjon, drektighet og fødsel er viet stor oppmerksomhet.

Boken har egne kapitler om behandling av spedvalper og om mental utvikling fra valp til voksen.

Foring av hunder i ulike livssituasjoner er grundig behandlet, og boken avsluttes med et kapittel om forebyggende helsearbeid.

Boken er uunnværlig for enhver som driver med oppdrett av hund!



Valpeshow fra Kennel Soldoggen. Foto Paul Walle

NOVEN'S



God

JUL och Gott Nytt Ar



Noven's Sagasu No Katsu

7 månader

e. Jap imp. Haguro No Katsuryuu Go
Chuuou Hagurosow
u. Mara Shimas She Is The One

Bis-2Valp SSUK Stenungsund
Dom. Henrik Johansson

Bis-1Valp SKK Int Vaxjb
Dom. Seamus Oates, Irl

e. Am Dk Such **Dragon House Fire Brigade**
u. **Kleivanes Ka-Ta Hoshi Hirne** (3 Cert, 3 Bir)

Uppfodling av Akita & Shiba

Japanska blodslhy'er med utmarkt temperament, exterior och sundhet.

Elisabeth & Bjorn Noven Sandhemsgård 761, 430

64 Hiillingsjo Tel. 0301-453 53 070-7523989 e-

mail: elisabeth.noven@mailbox.swipnet.sehemsid

a: <http://home.swipnet.se/~w.-30534/>

"HOINN-KJEKS"

Alternativt knask for hunden i jula - og ellers i året - er god og hard hundekjeks.
Her følger en godt utprøvd oppskrift

1 ss sukker(brunt)/sirup/maltekstrakt 8 dl
samm. hvete fin
6 dl samm. rug fin
6 dl byggmel
1 dl kli
evt litt løkpulver (god smak) ca
4 ss olje
1/2 -3/4 l væske (kraft/vann) 2-3
ts bakepulver
2 ts natron/hjortetakksalt

Deigen skal være fast og smidig. Kjevles ut til ca ;1,-1 cm tykk leiv. Stikk ut emner på ca 8-10 cm. Små hunder trenger mindre kjeks. Lag gjerne et hull på 1-2 cm i midten. Da steker/tørker kjeksene bedre og det går an å henge dem til ettertøking.

Deigporsjonen gir tre fulle bakebrett. Har du varmluftsovn kan de stekes samtidig på 200 grader i ca 15 minutter. Vanlig ovn krever 210 grader

Tørketid er ca 4-6 timer i ovn ved 50-75 grader + 1-2 døgn i romtemperatur. Mer økonomisk er det å tørke lenge i romtemperatur. Kjeksene skal være meget harde - de er ment å være tanngym/tannbørste for hunden.

Smak av litt leverkraft kan også tilsettes væsken.

(Oppskriften sakset fra Akitaposten 3-4/97)



Mjærumhøgda's Qhime har fått noe spennende til jul. Foto Anne Lise Johansen



2.

BOKPRESENTASJON

Informasjon om Hundeval

Av Astrid Indrebø

Utgitt av NKK.

" Hundeval er en fascinerende hobby som gir oppdretterne mulighet til å forme sitt oppdrett på bakgrunn av sine kunnskaper, sine ideer og visjoner."

" Alle oppdrettere vil før eller senere kunne oppleve å få problemer med sitt oppdrett, til tross for at vi har gjort vårt beste. Vi må lære oss å løse problemene på best mulig måte - og ikke minst lære av problemene, både egne og andres. Økt kunnskap er grunnlaget - åpenhet og ærlighet, både mot seg selv og andre, er middelet - og sunne, friske, rasetypiske hunder til glede for familien og samfunnet, er målet"

" Vi håper dette heftet vil være med å skape forståelse for arbeidet som gjøres av Norsk Kennel Klub og samarbeidende klubber og også en forståelse av det arbeidet og de forutsetninger som er nødvendige for å bli en god hundepdretter."

Slik åpner Astrid Indrebø den nye informasjonsbrosjyren fra NKK. Brosjyren er ment som en innføring for nye hundepdrettere og andre som er interesserte i avl. Her finner du over 30 sider med god informasjon gitt på en måte som er oversiktlig og enkel.

Den inneholder faktaopplysninger, som NKK's etiske retningslinjer for avl og oppdrett og generelle retningslinjer for bekjempelse av arvelige sykdommer. Fremgangsmåten for registrering av valper og søknad om kennelnavn er også tatt inn. En kort innføring om ulike forsikringstyper er finnes også.

Men minst like viktig er kapitlene som omfatter oppdretterens etiske og moralske ansvar, kriterier for utvalg av avlsdyr og "tankevekkeren" hundeval - før du bestemmer deg.

Brosjyren fås ved henvendelse til Norsk kennel Klub, og anbefales for alle som er eller vurderer å bli oppdrettere.

To av kapitlene fra brosjyren er i sin helhet gjengitt i bladet med tillatelse fra Astrid Indrebø.



Dette fjellet er for lite for oss begge ... Zenmai av Enerhaugen og Ran av E'. Foto Solvo r Nærland

BILLEDKAVALKADE FRA NSK- SPESIAL, ØRJE

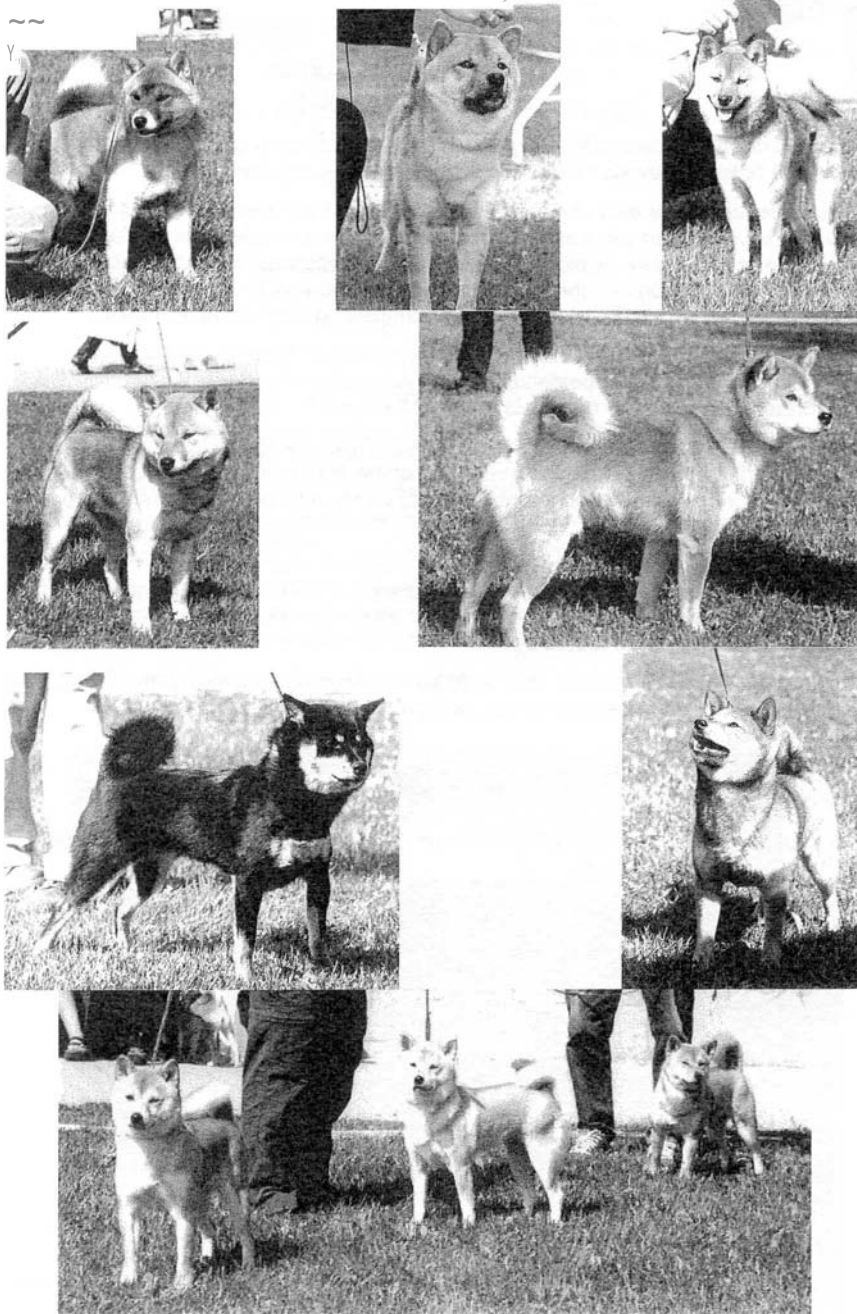

1.

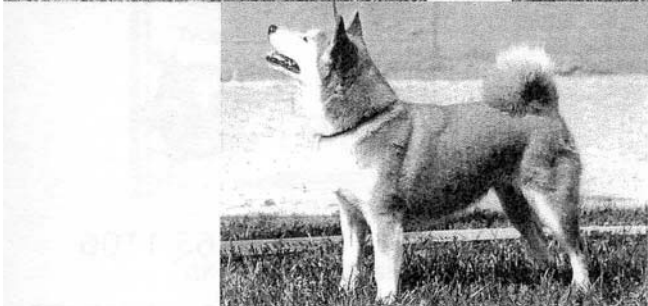

2.

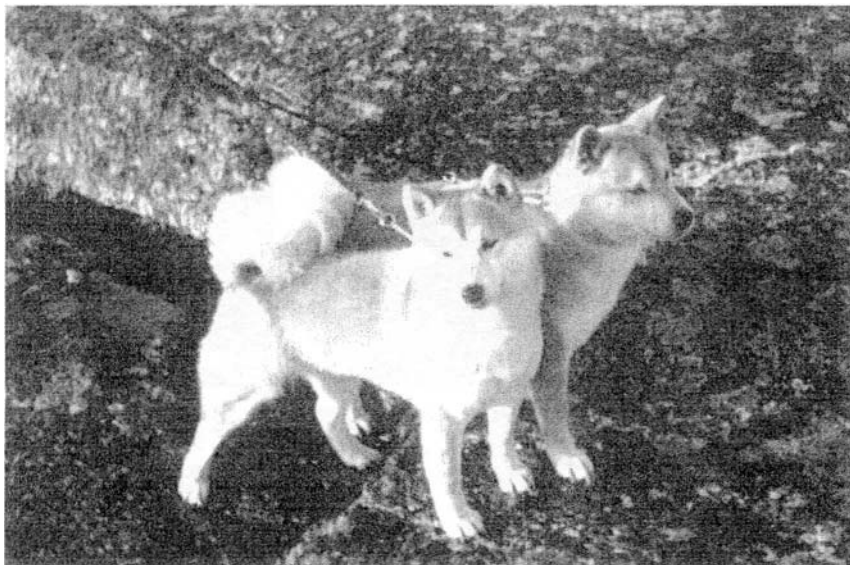

N UCH AN-AN'S YAMAHIME og hennes mamma **N S UCH MJÆRUMHØGDA'S QHIME** vil, sammen med oss andre på kennel AN-AN, ønske alle



*GOD JUL OG
GODT NYTTÅR*



Anne Lise Johansen
Fjordbristv.13 4050 Sola Tlf 5165 1106

Valper leilighetsvis til salgs

SHIBAEN PROFILERES GJENNOM NORGES MEST SOLGTE TYGGEBEINSPRODUKTI

, Gjennom flere år har Hakon-gruppens "Best Friend" tyggebein/
godbit-serie brukt spaniels som frontfigur på pakningene, men NÅ
har vi lille venn shibaen overtatt denne lille jobben.

3.

MORSOMT!!!

Her ser dere den gamle typen;



Og her er den nye;



Takk til våken shibaeier, Paul Walle,
som oppdaget dette og sendte inn de ulike "headingene"

KLUBBEFFEKTER 1.

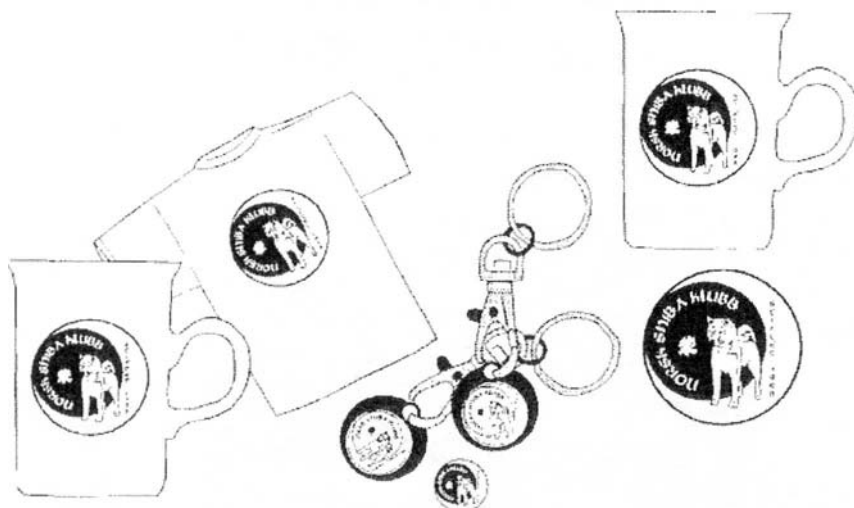

Vi har fortsatt en del effekter for salg.

NY EFFEKTANSVARLIG er

Marianne Holmli, 7407 7455 nh.i.petshop@c2i.net

KOM MED TIPS TIL NYE EFFEKTER!!!

***HUSK Å KJØPE
SHIBAKALENDER!!***

**NSK TAKKER
ANNONSØRENE:**

2.

AK-INU-BA



Akita Shiba

JSBEIH HOYEM
GEIR AASHEIM
7710 SPARBU

fli" 7111GW15
~08' 9171GZBif
J--ihS01Online.n
Q

Explorer's



Birgit Hillerby-Eriksson
Bergaväg 19
141 32 Huddinge Sweden
08-711 10 48
email:explorers@telia.com

Kennel Ramnfløya



Unni Hansen
Kingsgå 18,
N-TOMTER

Tlf: 69 92 28 99
Mobil: 92 40 38 95
E-post: u-hansen@online.no

Foto: Jan Kjelnes

**Alaskan Malamute
&
Shiba Inu**



Rune Nilsen & Gerd Braseth
Gulsrud, 3370 VIKERSUND
Tlf. 32782000 Mob. 97174902
E-mail: rune_nilsen@c2i.net

**KENNEL
SOLD OG GEN**

...SHIBA INU AKITA INU...

Paul Jo Walle 8533
Bogen i Ofoten
U.: 769B 2000- Fax: 769B 3000- Mobil: 91647094

Pei Fang



Marianne og Brynjar Holmlil. - i~
Sjøvokl, 7650 Verdal
TIL 74 017455 - Mail: njn.pctsl-oo@c2i.net

**KENNEL
KAISSA**

... Kirsten Jørgensen' .

DK - 9000 Aalborg
" ; ; ~45.9~13 4090~.
00 : .http://www.kaissa.dk



**Østbylia..J
:KENNE**

L Sissel Skjei bred
Steinkjer Mobil: 975
67 022

OKAMI'S

AKITA, SHIBA, GSD
Helena Skoglundh
S:a Grånbråten 10, S-661 91 Sjöffe
0533/20116
Email: okamis@mail.bip.net

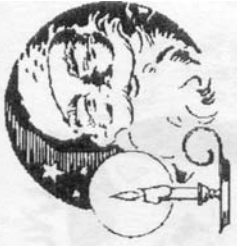

GOD
JUL
OG
GODT
NYTT
ÅR

