



Vennesla kommune

INFORMASJONSHEFTE

2021 – 2022

Gjelder fra 01.08.2021 – 31.07.2022



Eikeland Oppvekstsenter barnehage

INNHold

Viktige datoer gjennom året
Kontaktinformasjon
Til dere som er nye i barnehagen
Måltider
Barnehagens åpningstider
Hvordan sikre dere god nok informasjon
Hvordan gi oss informasjon
Ansvar og sikkerhet ved henting og bringing
Dagsrytme
Ferie
Tøy anbefalinger
Prosedyre ved pandemier og sykdom
Personalet i barnehagen
Avdelingene

***Vi vet at dere leverer fra dere det kjæreste dere har
og vi takker for tilliten,***

***vi skal gjøre vårt beste for at du som forelder er trygg på at ditt barn
får gode dager ved Eikeland oppvekstsenter barnehage***

VIKTIGE DATOER GJENNOM BARNEHAGEÅRET

August:

Mandag 16. Første planleggingsdag i nytt barnehageår

Tirsdag 31. Foreldremøte i barnehagen

September:

Brannvernuke uke 38

Fotografen kommer onsdag 29. september kl. 09.00.

Oktober:

Uke 40 Skolen har høstferie

Fredag 22. Andre planleggingsdag – barnehagen er stengt

Torsdag 21. Forut-aksjon – høstmarked i barnehagen

November:

Fredag 26. Frist for å legge inn fravær for romjul via appen.

Uke 47-50, samt uke 2-3: Svømming for skolestarterne

Desember:

Fredag 24. Julaften – behovsprøvd, stenger klokka: 12.00.

Fredag 31. Nyttårsaften – behovsprøvd, stenger klokka: 12.00

Januar:

Mandag 3. Tredje planleggingsdag – barnehagen er stengt

Februar:

Uke 5: Tema: Samene- søn. 6 feb er samenes nasjonaldag

Torsdag 17. Karneval

Uke 8: Skolen har vinterferie

Mars:

Tirsdag 1. Frist for nye barn til å søke barnehageplass.

Torsdag 31. Frist for å registrere fravær for påske i vismaappen.

April:

Torsdag 7. april – påskefrokost

Onsdag 13. behovsprøvd, stenger kl 12.00

Torsdag 14. – skjærtorsdag – stengt

Fredag 15. – langfredag – stengt

Mandag 18. – 2. påskedag - stengt

Tirsdag 19. - Første dag etter påske

Fredag 22. Frist for registrering av sommerferie i appen.

Mai:

Tirsdag 17. Grunnlovsdagen – stengt

Torsdag 26. – Kristihimmelfartsdag – stengt

Fredag 27. – Fjerde planleggingsdag – stengt

Tirsdag 31. mai – sommerfest i barnehagen

Juni:

Mandag 6. 2. pinsedag - Stengt

Avslutning for skolestarterne

Fredag 24. – Femte planleggingsdag – Stengt

Juli:

Barnehagen har sommerstengt i 3 uker – uke 28, 29 og 30. (11.- 29. juli).

Det vil i løpet av barnehageåret komme flere arrangementer, disse vil bli informert om underveis – så følg med!

Kontaktinformasjon:

Enhetsleder: Merethe Hammen Håverstad
Styrer: Hildegunn Lundevold
Telefon: Skolen: 38 15 28 80
Styrer barnehagen: 90 65 99 02

Avdelingstelefoner:

Nøtteliten: 98 29 98 67
Eikenøtta: 98 29 98 68
Hasselnøtta: 98 29 43 33

Vi ønsker alle hjertelig velkomne til barnehagen vår.

Nøtteliten (1-3 år):

Pedagogisk ledere: Odd Helge Føreland og Nellie Gunn Landås
Fagarbeidere: Irene Tveit, Solbjørg Olsen, Merete Godtfredsen
Lærling: Aurora Alsand Skår

Eikenøtta (3-4 åringer):

Pedagogisk leder: Therese Aas- Lyngby Olsen
Fagarbeider: Silje Ropstad (vikar for Ingrid Skarpengland)
Lærling: Jorunn Nygård

Hasselnøtta(4-6 år):

Pedagogiske ledere: Rania Ibrahim og Inger Marie Nygård
Fagarbeidere: Thorunn Aurebekk, Hilde Gunn Frivoll og Nancy Mushom (vikar for Kristine R Eftevand)
Lærling: Camilla Svendsen

Øvrig personale:

Styrer: Hildegunn Lundevold
Rektor: Simon Ellingsberg
Spesial pedagog: Anita Stapnes
Kokk: Nora Hægeland
Renholder: Sutthikan Larsen
Vaktmester: Jan Inge Hægeland

I tillegg kan du treffe på elever eller studenter fra ungdomskolen, videregående eller UIA, og av og til noen som har arbeidstrening hos oss.

For mer informasjon med bilde av personalet se de nest siste sidene.

Velkommen til Eikeland Oppvekstsenter barnehage

Dette hefte inneholder praktisk informasjon som er nyttig for dere foresatte, samt link til vedtektene. I tillegg så har vi en årsplan som beskriver vårt pedagogiske innhold. Den vil dere få tilsendt via appen vår.

Barnehagen er del av et oppvekstsenter og ble kommunal i 2012. **Vår visjon er barnet i fokus – alle skal bli sett og tatt på alvor.** Vi ønsker å være et inkluderende miljø der leken har en fremtredende plass. Du kan lese mer om barnehagen i årsplanen.

Til dere som er nye i barnehagen

Vi ønsker at barnet skal få en god oppstart og bli trygg i barnehagen, det er vårt hovedfokus fra begynnelsen av. For de yngste barna bruker vi lang tid på tilknytningsperiode – hvor en av foreldrene er tilstede i barnehagen sammen med barnet sitt opptil en hel uke.

Når dere skal forlate barnet i barnehagen så må dere alltid si "hade" til barna. Det er viktig med et tydelig farvel så barnet vet at dere ikke er i rommet mer. Det er fint om dere melder i appen, eller ringer for å høre hvordan det går, dersom dere ønsker/trenger det. Ellers vil vi kontakte dere dersom det er behov.

Alle barn får en kontaktperson når de starter i barnehagen eller på en ny avdeling. Det betyr at en voksen har et spesielt fokus på ditt barn, for å skape ekstra trygghet i starten. Likevel er det veldig viktig at barnet ditt blir kjent med alle voksne på avdelingen etter hvert, for å unngå utrygghet når den ene voksne ikke er der. Dere foreldre kan ta kontakt med samtlige av de voksne på avdelingen, når det gjelder spørsmål og informasjon.

Vi gleder oss til å bli kjent med dere og barna deres. Er det noe dere lurer på – spør i vei!!

Måltider

Vi har egen kokk som lager sunne, næringsrike og varierende matretter, og barna får smake på mye forskjellig gjennom barnehageåret.

Frokost: Ta med niste til eventuelt frokost, (vi foretrekker brødmat). For å spise frokost må barnet være i barnehagen senest 07.45. Vi serverer drikke (melk og vann).

Lunsj: ca. kl 11. Består av brød/rundstykker eller varm mat. Vi baker vårt eget brød. Barna får drikke(melk og vann) i barnehagen.



14.00 måltid: Et lite måltid med knekkebrød, evt rester, samt at det serverer frukt og drikke.

Kostpenger: Hvert barn betaler kr 300,- pr måned. Kommer på fakturaen.



Barnehagens åpningstider

Barnehagens åpningstid er 07.00-16.30. Barnehagens kjernetid er 09.30-14.30. Det vil si at barna må være i barnehagen innen kl. 09.30. Dersom dere er forsinket, barnet har fri eller må være borte pga. sykdom, må barnehagen ha beskjed innen kl. 09.30. Da registrere dere fravær direkte i appen. På behovsprøvde dager kan åpningstiden reduseres noe.

Informasjonsrutiner:

Hvordan sikrer du deg god nok informasjon?

1. Besøk vår side på kommunens hjemmeside - [Link](#) Her finner dere noe av informasjonen dere trenger.
2. Følg med i appen min barnehage – foresatt.
3. Vær oppdatert om våre vedtekter.
4. Les det som står i årsplanen og dette informasjonshefte.
5. Delta på foreldremøter og samtaler

Følg med på det som skjer i barnehagen! Ikke vær redd for å spørre om du lurer på noe.

Hvordan gi oss informasjon?

Vi ønsker å gi ditt barn en best mulig hverdag i barnehagen. Dere foreldre er våre viktigste samarbeidspartnere i dette arbeidet, fordi dere kjenner deres barn best. Hente- og bringesituasjon er viktige arenaer for denne informasjonen. Ellers er det ønskelig at dere melder oss via appen. Dere kan også ringe avdeling/styrer eller be om noen minutter til en prat dersom det er ting dere ønsker å snakke med oss om.

NB! Viktig å huske på at ikke alt skal sies over barnas hoder.

Visma: Min barnehage – foresatt app:

Vi bruker «Min barnehage» via visma som digital kommunikasjonsplattform mellom hjem og barnehage. Appen er under utvikling og det kommer derfor stadig nye funksjoner frem til den oppnår de ønsker barnehagene trenger. Vi ber alle laste den ned gratis i appstore/google play. Søk på «min barnehage – foresatt». Du må logge inn første gang med bank- id. Når du er inne vil du få se et bilde av ditt/dine barn. Foreløpig er det disse funksjonene som er i drift fra foresatte sin app:

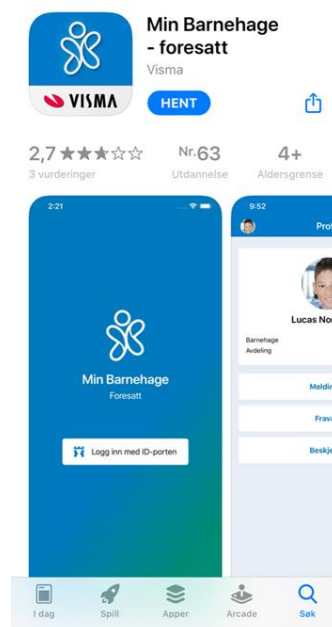

- **Meldinger:** Her sender dere ikke sensitiv informasjon til oss. For eksempel: Bestefar henter. Vi kan svare dere. (tilsvarer sms)
- **Fravær:** Her kan dere se barnets fravær, både det vi registrere og det du/dere måtte registrere. Dere kan selv registrere: Syk, ferie, fri og karantene.
- **Beskjeder:** Her sender vi ut felles informasjon som skal nå alle foresatte, eller en avdeling. Her kan ikke dere svare.
- **Dagboksnotat:** Her sender vi ut bilder og beskrivelser av dagen/uken.
- **Samtykker:** Her må dere gå inn og ta stilling til de ulike samtykkene som ligger der.
- **Soveliste:** Her kan dere se tidspunkt for når ditt barn sov den enkelte dagen.

Ansvar og sikkerhet ved henting og bringing

Ved ankomst og henting i barnehagen er det foreldre og foresatte sitt ansvar at ingen barn løper ut til parkeringsplassen uten tilsyn. Vi regner barna for deres ansvar, når vi ser at det er tatt kontakt mellom foreldre og barn ved henting. Vi forventer også at barna er forskriftmessig sikret ved bruk av bil til og fra barnehagen, som også er en forutsetning for at forsikringen skal gjelde.

Vi oppfordrer alle til å bruke parkeringsplassen ved levering og henting i barnehagen. Parker gjerne innerst på parkeringsplassen, gå opp bak bygget og inn porten på toppen. Da vil dere unngå å passere så nær rv9. Parkering forbudt mellom 07.45-08.15, langs rv 9. Da må dere kun bruke parkeringsplassen. Dette pga mye busser til skoleskyss.

Dagsrytmen:

07.00 Barnehagen åpner - lek
 Frokost for de som ønsker det, (må være i barnehagen innen kl. 07.45.)
 9.30-11 Lek ute og inne, grupper, aktiviteter og samlinger.
 Ca. 10.30: Nøtteliten spiser
 Ca 11.00: Eikenøtta og Hasselnøtta spiser.
 11.30→Vi kler oss og går ut. Sovetid for dem som trenger det.
 13.30 Enkelt måltid og frukt Nøtteliten
 14.00 Enkelt måltid og frukt Eikenøtta og Hasselnøtta
 14.30→Lek og aktiviteter ute og inne
 16.30 Barnehagen stenger

Denne dagsrytmen er veiledende. Det kan forekomme endringer ut ifra barns innspill og bestemte opplegg. De ulike avdelingene legger opp til hver sine turdager. Åpningstider og måltider er imidlertid faste elementer.

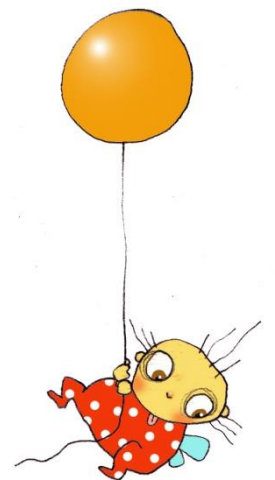

Ferie:

Barna skal ha minimum 4 uker ferie i løpet av et barnehageår, dvs i perioden 1. august til 31.juli påfølgende år. Barnehagen er sommerstengt 3 uker, ukene 28, 29 og 30 i juli. Den fjerde ferieuken kan tas ut som enkeltdager eller som hel uke.

Beskjed om sommerferie meldes via visma innen 22. april. Påmelding ifm jul og påske skjer også på visma. Det vil komme ut påminnelser. Åpningstid i romjul og påskeuken vil være behovsprøvd.

Erfaringsmessig tar mange fri i forbindelse med skolens høst- og vinterferie. Det vil også i disse feriene komme påminnelser om å gi beskjed dersom dere skal ha fri. På den måten vil personalet kunne avspasere og ta ut ferie når det er færre barn i barnehagen. Dette sikrer at det er flest mulig voksne til stede når det er flest barn i barnehagen.



Det er en betalingsfri måned i løpet av barnehageåret, juli måned.

Tøy anbefalinger:

Vi er aktive i barnehagen, vi leker, klatrer, maler, spiser etc. Det er bra med klær som tåler en flekk eller to. Barnehagen er ikke erstatningsansvarlig for klær og sko/støvler.

- **ALLE KLÆR, STØVLER, SKO, M.M. MÅ MERKES!!!!** Bruk merketusj til dette formålet, skriv navn på lapper i tøyet eller stryk på navnelapper! Alt tøy uten navn, som blir liggende igjen i barnehagen, sendes bort 2 ganger pr. år.
- **"LAG PÅ LAG"** fungerer svært godt for små og store. I vinterhalvåret er det ønskelig med tynn ull innerst, den absorberer fuktighet og holder svært godt på varmen. Utenpå der kan det være et lag med enten fleece eller ull, og ytterst noe vindtett.
- **PÅ KALDE DAGER**, er ikke gummistøvler et alternativ. Barna må ha gode vanntette vintersko. Er noe for lite/ for stort eller ødelagt, sender vi det med hjem. Ellers er det deres ansvar å sørge for at barna har klær til inne- og utebruk i all slags vær.
- **UTETØY HENGER I YTTERGARDEROBEN/ GROVGARDEROBEN.** Når det gjelder støvler kan støvlestativ i grovgarderoben benyttes, så det ikke blir så fullt i barnets skohylle.. Ekstra skift skal ligge i fingarderoben. Luer, votter, etc. ligger i hylle i fingarderoben.



I BARNEHAGEN MÅ DET VÆRE:

- Ekstra tøyskift. Genser, bukse, truse, shorts, t-skjorte, sokker
- Regntøy, utetøy, dress
- Støvler, innesko som sitter godt på foten. (gjerne sandaler, ikke "slippers")
- Fra september: ekstra genser & bukse i ull/fleece, hals (ikke skjerf), Ullsokker, tynn lue/pannebånd, varm lue, votter som tåler litt (ikke tynne bomullsvotter) og vintersko. Stillongs med tynne ullsokker er bedre enn strømpebukser med fot.

Vi er ute hver dag og for å ha det gøy ute er godt tøy helt nødvendig!

TØY-NETT til blaut tøy. Vi ønsker å unngå alt for mye bruk av plastposer, og har fått en mer miljøvennlig løsning. Alle får et nett som skal henge på plassen, her blir det lagt i tøy som må hjem til vask og komme i retur igjen.



Prosedyrer ved sykdom:

Pandemiutbrudd: Ved utbrudd av pandemier, vi dette kunne påvirke hvordan barnehagen driftes. Barnehagen forholder seg til råd og pålegg som gis av Regjering og Folkehelseinstituttet, som for eksempel veileder om smittevern under covid-19 utbrudd 2020/21. Vi samarbeider også tett med kommunelegen i Vennesla som godkjenner og kvalitets-sikrer tiltak.

Når bør barnet ditt være hjemme fra barnehagen?

Når ringer vi etter dere foreldre?

Hva er å være syk? Når er det OK å være i barnehagen?

Dette er spørsmål som til tider er veldig aktuelle både for oss ansatte og dere foreldre.

- Barn som ikke kan følge dagsrytmen eller være ute bør holdes hjemme.
- Alt fravær meldes barnehagen innen kl 9.30
- Alvorlig smittefarlige sykdommer meldes umiddelbart til styrer.

Når må barnet holdes hjemme:

Vi forholder oss til hva kommunelegen og folkehelseinstituttet sier.

- Feber
- Oppkast, barnet må være hjemme minst 1 døgn etter siste oppkastepisode.

- Diare, barnet må holdes hjemme 48 timer etter kraftig diare, ellers holdes alltid barnet hjemme 1 dag etter diare.
- Ved mye og vedvarende diare/oppkast problematikk i barnehagen må alle ta ekstra hensyn og være hjemme 48 timer for å prøve å forhindre smittespredning. Husk å vask hender når du kommer og går.
- Nedsatt allmenntilstand ved f.eks forkjølelse og urinveisinfeksjon.
- Ved kraftig allergi og astma må dere avtale og snakke med personalet. Har barnet nedsatt allmenntilstand og er slapp, er det best å være hjemme.

Vi har lite muligheter til å følge opp enkeltbarn som er syke. Når det går en voksen bort for å være hos et barn som trenger et fang og en voksen fordi de er syke, går det utover de andre barna og de ansatte.

Når ringer vi til dere foreldre/foresatte for å be dere komme og hente barnet?

- Ved oppkast.
- Ved diare, hos barn med bleier, ser vi an den første bleia – dersom det innen kort tid kommer ei til, ringer vi.
- Feber.
- Nedsatt allmenntilstand, barnet oppleves som trøtt og slapp.
- Kutt og fallskader. Om nødvendig tar dere turen til legevakta.

Vi ringer heller en gang for mye, enn en gang for lite. Vi ønsker en åpen dialog med dere, og at dere som foreldre/foresatte holdes informert om deres barn. Vi opplever dessverre av og til at barn som har kastet opp i løpet av natten leveres i barnehagen. Oppkast/omgangssyke er veldig smittomt, og av respekt for de andre familiene og av hensyn til barnet ber vi om at våre retningslinjer følges.

Hva gjør vi dersom et barn skader seg eller blir alvorlig syk i barnehagen?

- Dersom barnets tilstand er av en slik karakter at vi vurderer at barnet trenger legehjelp tar vi dem med på legevakta.
- Foreldre kontaktes umiddelbart og følger i utgangspunktet barnet til legevakt, vi drar til legevakt og møter foresatte der om en foreldre ikke kommer raskt nok til barnehagen.
- En fra personalet er sammen med barnet helt til foreldre/foresatte kommer.
- Det skrives skademelding etterpå som gjennomgås på gruppemøte for personalet.

Dersom det oppleves dramatisk for de andre barna har vi rutine for å samtale mye med dem om det som har skjedd.

Når barnet trenger medisiner i barnehagen

Hvis barnet trenger medisiner etter at almenntilstanden er såpass god at det kan gå i barnehagen – må foreldrene gi en skriftlig fullmakt for dette. Denne skal også inneholde forklaring på hvorfor barnet trenger medisiner og forklaring på hvordan medisineringen skal foregå. Skjema for dette får dere i barnehagen.

Pandemier

Ved utbrudd av pandemier, vil dette kunne påvirke hvordan barnehagen driftes. Koronapandemien ble utfordrende for mange og vi måtte i en periode stenge barnehagen for så å åpne gradvis opp igjen. Barnehagen forholder seg til råd og pålegg som gis av Regjering og Folkehelseinstitutt, som veileder om smittevern under covid-19 utbruddet. Det er utarbeidet en trafikklysmoell som deler inn i rødt, gult og grønt farenivå. Til hvert nivå er det beskrevet tiltak som må gjennomføres for å ivareta smittevern. I Vennesla kommune vil vi i slike situasjoner ha tett samarbeid med kommuneoverlegen, som godkjenner og kvalitet sikrer tiltak.

Håndvask når du kommer og når du går

Som et tiltak for å forebygge smitte ber vi alle foreldre og barn vaske hendene når de kommer og når de går fra barnehagen.

Det er vasker i garderobene og her er det dispensere med både såpe og antibac. Det er ikke tilstrekkelig kun å bruke antibac, man må først bruke såpe og varmt vann. Fint om foreldre også hjelper barna sine med håndvasken på morgen og ettermiddag.



VEDTEKTER FOR BARNEHAGEN

Vennesla kommunestyre vedtar vedtektene for de kommunale barnehagene. De er å finne på kommunens hjemmeside. Alle foreldre/foresatte skal gjøre seg kjent med disse.

Vedtektene kan du lese [Her](#)

SATSER

For barnehageåret 2020 – 2021 gjelder følgende satser:

Kostpenger pr måned:

kr 300,-

Tur- og festpenger: En gang pr barnehageår blir alle fakturer for dette, dette går til turer som teater, bibliotek, gårdsbesøk. Det meste går til transport og billettpriser.

Engangsbeløp pr barnehageår: kr 200,-

Øvrige priser: Følger makspris. Fra januar 2021 er dette 3230 kr for 100% plass. Det er søskenmoderasjon, samt gode ordninger for søknad om redusert foreldrebetaling og gratis kjernetid. Mer om dette finnes på kommunens hjemmeside.

Fakturering ved forsen henting: Henter dere etter 16.30 blir dere fakturert 350 kr. Dette skyldes utgifter til overtidsbetaling for ansatte som må jobbe overtid.

Personalet i barnehagen

Hasselnøtta:

Ped.leder: Inger Marie Nygård 80%
(Hildegunn L – 20%)



Ped.leder Rania Ibrahim 100%

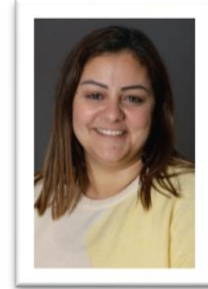

Fagarbeider: Thorunn Aurebekk 100%

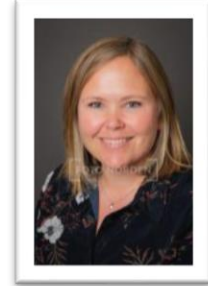

Fagarbeider: Hilde Gunn Frivoll 40%



Fagarbeider: Nancy Mushom 80%
(Vikar for Kristine R. Eftevand)



Lærling: Camilla Svendsen 100%



Eikenøtta:

Ped.leder

Therese Aas-Lyngby Olsen 100%

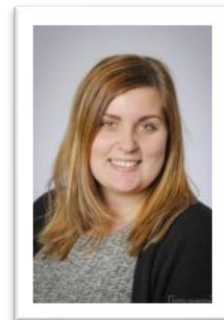

Fagarbeider:

Silje Ropstad 100%
(vikar for Ingrid Skarpengland)



Lærling:

Jorunn Nygård 100%

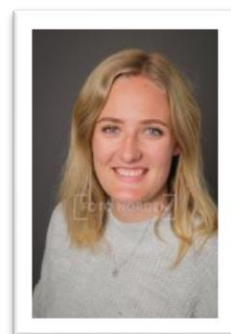

Nøtteliten:

Pedagogisk leder: Nellie Gunn Landås 80%
(Hildegunn L 20%)



Pedagogisk leder: Odd Helge Føreland 100%



Fagarbeider Solbjørg Olsen 100%



Fagarbeider Irene Tveit 80%



Fagarbeider Merete Godtfredsen 100%



Lærling Aurora Alsand Skår

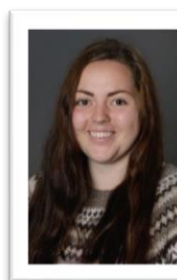

Øvrige personalet:

Styrer: Hildegunn Lundevold 100%
(Jobber 20% på Nøtteliten
og 80% kontor)



Kjøkkenansvarlig Nora Hægeland 50%
(fagarbeider)

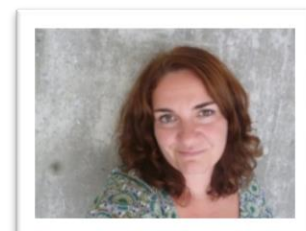

Renholder Sutthikan Larsen

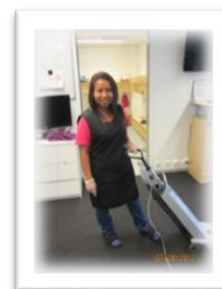

I permisjon:

Malin Zakariassen 70%



Ingrid Skarpengland 100%



Kristine R. Eftevand 80%



Rektor: Merethe Hammen Håverstad

Spesial pedagog: Anita Stapnes

Driftsoperatør: Jan Inge Hægeland

Det vil bli ansatt en Ped.leder som erstatter Hildegunn på avdeling 20-40%.

Noen vikarer barnehagen bruker 2021/2022:

Ina Hægeland – ferievikar – går på videregående

Eirin Øyulvstad - student/går på barnehagelærerutdanningen

Hasselnøtta:

	BARN	FØDT
1	Eva Synnøve	2016
2	Nils	2016
3	Lisa	2016
4	Leander	2016
5	Oline	2016
6	Elise	2016
7	Emma	2016
8	Eva	2016
9	Henrik	2017
10	Håvard	2017
11	Emilie	2017
12	William	2017
13	Alvira	2017
14	Kristiane	2017
15	Ida	2017
16	Theo	2017
17	Eskild	2017
18	Julie	2017
19	Emilian	2017
20	Eva Elfrida	2017
21	Ester	2017

Eikenøtta:

	BARN	FØDT
1	Isabell	2018
2	Endre	2018
3	Amalie	2018
4	Oskar	2018
5	Eivind	2018
6	Tomine	2018
7	Ida Emilie	2018
8	Sandra Sofie	2018
9	Thomas	2019
10	Nellie	2019

Nøtteliten:

	BARN	FØDT
1	Liam	2019
2	Isak	2019
3	Brage	2019
4	Even	2019
5	Lena	2019
6	Josefine	2020
7	Synnøve	2020
8	Amalie	2020
9	Theo	2020
10	Ole Andre	2020
11	Amanda	2020
12		