



Vennesla kommune

INFORMASJONSHEFTE

2020 – 2021

Gjelder fra 01.08.2020 – 31.07.2021



Eikeland Oppvekstsenter barnehage

INNHold

Viktige datoer gjennom året
Kontaktinformasjon
Til dere som er nye i barnehagen
Måltider
Barnehagens åpningstider
Hvordan sikre dere god nok informasjon
Hvordan gi oss informasjon
Ansvar og sikkerhet ved henting og bringing
Dagsrytme
Ferie
Tøy anbefalinger
Prosedyre ved pandemier og sykdom
Personalet i barnehagen
Avdelingene

***Vi vet at dere leverer fra dere det kjæreste dere har
og vi takker for tilliten,***

***vi skal gjøre vårt beste for at du som forelder er trygg på at ditt barn
får gode dager ved Eikeland oppvekstsenter barnehage***

VIKTIGE DATOER GJENNOM BARNEHAGEÅRET

August:

Fredag 14. Første planleggingsdag i nytt barnehageår

Tirsdag 25. Foreldremøte i barnehagen

Uke 34-39: Svømming for skolestarterne

September:

Brannvernuke uke 38

Oktober:

Uke 40 Skolen har høstferie

Fotografen kommer ? kl. 09.00.

Fredag 16. Andre planleggingsdag – barnehagen er stengt

Torsdag 22. Forutaksjonen – høstmarked i barnehagen

November:

Fredag 20. Frist for å levere «julepåmelding/jule-fri»

Desember:

Torsdag 24. Julaften - stengt

Fredag 25. 1. juledag – stengt

Januar:

Fredag 1. nyttårsdag – Stengt

Mandag 4. Tredje planleggingsdag – barnehagen er stengt

Februar:

Uke 5: Tema: Samene- lør. 6 feb er samenes nasjonaldag

Uke 8 Skolen har vinterferie

Torsdag 11. Karneval

Mars:

Fredag 1. Frist for å søke gjøre endringer i redusert tilbud, samt søke til 100% for 3 åringene som har hatt redusert plass– dette gjøres på visma flyt barnehage.

Fredag 12. Frist for å levere «påskepåmelding»

Torsdag 25. Påskefrokost

Onsdag 31. Stengt etter 12.00 (behovsprøvd åpning)

April:

Torsdag 1. – skjærtorsdag – stengt

Fredag 2. – langfredag – stengt

Tirsdag 6. Første dag etter påske

Fredag 23. Frist for tilbakemelding angående sommerferie

Mai:

Torsdag 13. – Kristihimmelfartsdag – stengt

Fredag 14. – Fjerde planleggingsdag – stengt

Mandag 17. Grunnlovsdagen – stengt

Mandag 24. 2. pinsedag - Stengt

Tirsdag 27. mai – sommerfest i barnehagen

Juni:

Avslutning for skolestarterne

Onsdag 23. juni – Femte planleggingsdag – Stengt

Juli:

Barnehagen har sommerstengt i 3 uker – uke 28, 29 og 30. (12.- 30. juli).

Det vil i løpet av barnehageåret komme flere arrangementer, disse vil bli informert om underveis – så følg med!

Kontaktinformasjon:

Enhetsleder: Simon Ellingsberg
Styrer: Hildegunn Lundevold
Telefon: Skolen: 38 15 28 80
Styrer barnehagen: 90 65 99 02

Avdelingstelefoner:

Nøtteliten: 98 29 98 67
Eikenøtta: 98 29 98 68
Hasselnøtta: 98 29 43 33

Vi ønsker alle hjertelig velkomne til barnehagen vår.

Nøtteliten (0-3 år):

Pedagogisk ledere: Therese Aas-Lyngby Olsen og Nellie Gunn Landås
Fagarbeidere: Irene Tveit, Solbjørg Olsen, Ingrid Skarpengland

Eikenøtta (3 åringer)

Pedagogisk leder: Rania Ibrahim
Fagarbeider: Hilde Gunn Frivoll, Kristine R Eftevand
Lærling: Aurora Alsand Skår

Hasselnøtta(4-6 år):

Pedagogiske ledere: Odd Helge Føreland og Inger Marie Nygård
Fagarbeidere: Thorunn Aurebekk
Lærling: Erik Abusland

Øvrig personale:

Styrer: Hildegunn Lundevold
Rektor: Simon Ellingsberg
Spesial pedagog:
Kokk: Nora Hægeland
Renholder: Sutthikan Larsen
Vaktmester: Jan Inge Hægeland

I tillegg kan du treffe på elever eller studenter fra ungdomskolen, videregående eller UIA, og av og til noen som har arbeidstrening hos oss.

For mer informasjon med bilde av personalet se de nest siste sidene.

Velkommen til Eikeland Oppvekstsenter barnehage

Dette hefte inneholder praktisk informasjon som er nyttig for dere foresatte, samt link til vedtektene. I tillegg så har vi en årsplan som beskriver vårt pedagogiske innhold. Årsplanen finner dere på hjemmesiden <http://eikeland.venneslaskolen.no/>

Barnehagen er del av et oppvekstsenter og ble kommunal i 2012. Vår visjon er *barnet i fokus – alle skal bli sett og tatt på alvor*. Vi ønsker å være et inkluderende miljø der leken har en fremtredende plass. Du kan lese mer om barnehagen presentasjonen i årsplanen.

Til dere som er nye i barnehagen

Vi ønsker at barnet skal få en god oppstart og bli trygg i barnehagen, det er vårt hovedfokus fra begynnelsen av. For de yngste barna bruker vi lang tid på tilknytningsperiode – hvor en av foreldrene er tilstede i barnehagen sammen med barnet sitt opptil en hel uke.

Noen av dere vil nok oppleve at barnet vil gråte litt når dere går, og det er helt normalt. Som oftest stanser barnet å gråte få minutter etter at dere har gått. Selv om barna gråter ønsker vi at dere sier "hade" til dem og ikke sniker dere ut. Det er veldig fint om dere ringer/sender SMS og hører hvordan det går, dersom dere ønsker/trenger det. Ellers vil vi kontakte dere dersom det er behov.

Alle barn får en kontaktperson når de starter i barnehagen eller på en ny avdeling. Det betyr at en voksen har et spesielt fokus på ditt barn, for å skape ekstra trygghet i starten. Likevel er det veldig viktig at barnet ditt blir kjent med alle voksne på avdelingen etter hvert, for å unngå utrygghet når den ene voksne ikke er der. Dere foreldre kan ta kontakt med samtlige av de voksne på avdelingen, når det gjelder spørsmål og informasjon.

Vi gleder oss til å bli kjent med dere og barna deres. Er det noe dere lurer på – spør i vei!!

Måltider

Vi har egen kokk som lager sunne, næringsrike og varierende matretter, og barna får smake på mye forskjellig gjennom barnehageåret.

Frokost: Ta med niste til eventuelt frokost, (vi foretrekker brødmat). For å spise frokost må barnet være i barnehagen senest 07.45. Vi serverer drikke (melk og vann).



Lunsj: ca. kl 11. Består av brød/rundstykker eller varm mat. Vi baker vårt eget brød. Barna får drikke(melk og vann) i barnehagen.

14.00 måltid: Barna må ta med matpakke til dette måltidet (vi foretrekker brødmat/knekkebrød) Vi serverer frukt og drikke.

Kostpenger er gradert etter plassens størrelse. Barn som har full plass i barnehagen betaler kr 300,- pr måned for det.



Barnehagens åpningstider

Barnehagens åpningstid er 06.30-17.00. Barnehagens kjernetid er 09.30-14.30. Det vil si at barna må være i barnehagen innen kl. 09.30. Dersom dere er forsinket, barnet har fri eller må være borte pga. sykdom, må barnehagen ha beskjed innen kl. 09.30. I ferier kan åpningstiden reduseres noe.

Informasjonsrutiner:

Hvordan sikrer du deg god nok informasjon?

1. Besøk vår hjemmeside: <http://eikeland.venneslaskolen.no/> Her finner dere det meste av informasjon dere trenger.
2. Les månedsplaner, infobrev og følg med i vismaappen
3. Vær oppdatert om våre vedtekter.
4. Les det som står i årsplanen.
5. Les på oppslagstavler i gangene og viktig info som henges opp på inngangsdørene.
6. Delta på foreldremøter og samtaler

Følg med på det som skjer i barnehagen! Ikke vær redd for å spørre om du lurer på noe]

Hvordan gi oss informasjon?

Vi ønsker å gi ditt barn en best mulig hverdag i barnehagen. Dere foreldre er vår viktigste samarbeidspartnere i dette arbeidet, fordi dere kjenner deres barn best. Hente- og bringesituasjon er viktige arenaer for denne informasjonen. Ellers er det bare å sende sms/mail/sendte melding via visma eller komme og be om noen minutter til en prat dersom det er ting dere ønsker å snakke med oss om. **NB! Viktig å huske på at ikke alt skal sies over barnas hoder.**

Visma: Min barnehage – foresatt app:

Vi bruker «Min barnehage» via visma som digital kommunikasjonsplattform mellom hjem og barnehage.

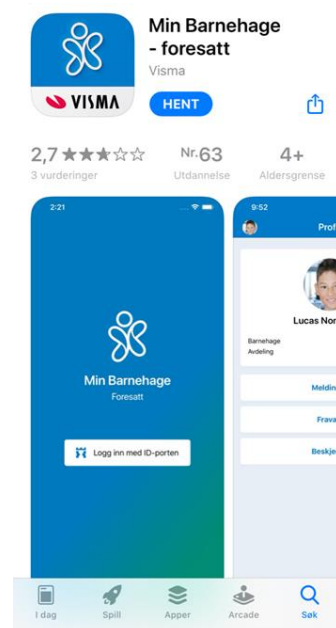

Appen er under utvikling og det kommer derfor stadig nye funksjoner frem til den oppnår de ønsker barnehagene trenger. Vi ber alle laste den ned gratis i appstore/google play. Søk på «min barnehage – foresatt». Du må logge inn første gang med bank- id. Når du er inne vil du få se et bilde av ditt/dine barn. Foreløpig er det disse funksjonene som er i drift fra foresatte sin app:

- **Meldinger:** Her sender dere ikke sensitiv informasjon til oss, for eksempel: bestefar henter. Vi svarer dere. (tilsvarer sms)
- **Fravær:** Her kan dere se barnets fravær, både det vi registrere og det du/dere måtte registrere. Dere kan selv registrere: Syk, ferie og fri.
- **Beskjeder:** Her sender vi ut felles informasjon som skal nå alle foresatte, eller en avdeling. Her kan ikke dere svare.

Ansvar og sikkerhet ved henting og bringing

Ved ankomst og henting i barnehagen er det foreldre og foresatte sitt ansvar at ingen barn løper ut til parkeringsplassen uten tilsyn. Vi regner barna for deres ansvar, når vi ser at det er tatt kontakt mellom foreldre og barn ved henting. Vi forventer også at barna er forskriftmessig sikret ved bruk av bil til og fra barnehagen, som også er en forutsetning for at forsikringen skal gjelde.

Vi oppfordrer alle til å bruke parkeringsplassen ved levering og henting i barnehagen. Parker gjerne innerst på parkeringsplassen, gå opp bak bygget og inn porten på toppen. Da vil dere unngå å passere så nær rv9. Parkering forbudt mellom 07.45-08.15, langs rv 9. Da må dere kun bruke parkeringsplassen. Dette pga mye busser til skoleskys.

Dagsrytmen:

06.30 Barnehagen åpner - lek
Frokost for de som ønsker det, (må være i barnehagen innen kl. 07.45.)
9.30-11 Lek ute og inne, grupper, aktiviteter og samlinger.
Ca. 10.30: Nøtteliten spiser
Ca 11.00: Eikenøtta og Hasselnøtta spiser.
11.30→Vi kler oss og går ut. Sovetid for dem som trenger det.
13.30 Nistemat og frukt Nøtteliten
14.00 Nistemat og frukt Eikenøtta og Hasselnøtta
14.30→Lek og aktiviteter ute og inne
17.00 Barnehagen stenger

Denne dagsrytmen er veiledende. Det kan forekomme endringer ut ifra barns innspill og bestemte opplegg. De ulike avdelingene legger opp til hver sine turdager. Åpningstider og måltider er imidlertid faste elementer.

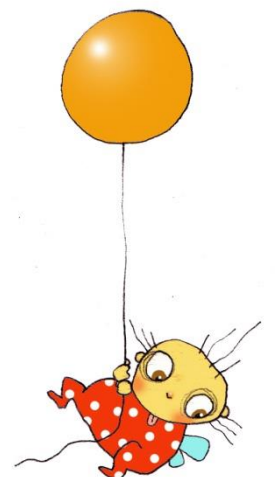

Ferie:

Barna skal ha minimum 4 uker ferie i løpet av et barnehageår, dvs i perioden 1. august til 31. juli påfølgende år. Barnehagen er sommerstengt 3 uker, ukene 28, 29 og 30 i juli. Den fjerde ferieuken kan tas ut som enkeltdager eller som hel uke.

Beskjed om sommerferie meldes på mail eller visma innen 24. april. Påmelding ifm jul og påske skjer også på mail/visma. Det vil komme ut påminnelser. Åpningstid i ukene før og etter sommerstengt vil være behovsprøvd.

Erfaringsmessig tar mange fri i forbindelse med skolens høst- og vinterferie. Det vil også i disse feriene komme påminnelser om å gi beskjed dersom dere skal ha fri. På den måten vil personalet kunne avspasere og ta ut ferie når det er færre barn i barnehagen. Dette sikrer at det er flest mulig voksne til stede når det er flest barn i barnehagen.



Det er en betalingsfri måned i løpet av barnehageåret, juli måned.

Tøy anbefalinger:

Vi er aktive i barnehagen, vi leker, klatrer, maler, spiser etc. Det er bra med klær som tåler en flekk eller to. Barnehagen er ikke erstatningsansvarlig for klær og sko/støvler.

- **ALLE KLÆR, STØVLER, SKO, M.M. MÅ MERKES!!!!** Bruk merketusj til dette formålet, skriv navn på lapper i tøyen eller stryk på navnelapper! Alt tøy uten navn, som blir liggende igjen i barnehagen, sendes bort 2 ganger pr. år.
- **"LAG PÅ LAG"** fungerer svært godt for små og store. I vinterhalvåret er det ønskelig med tynn ull innerst, den absorberer fuktighet og holder svært godt på varmen. Utenpå der kan det være et lag med enten fleece eller ull, og ytterst noe vindtett.
- **PÅ KALDE DAGER**, er ikke gummistøvler et alternativ. Barna må ha gode vanntette vintersko. Er noe for lite/ for stort eller ødelagt, sender vi det med hjem. Ellers er det deres ansvar å sørge for at barna har klær til inne- og utebruk i all slags vær.
- **UTETØY HENGER I YTTERGARDEROBEN/ GROVGARDEROBEN.** Dere disponerer selv tørkeskap ved behov. Når det gjelder sko og støvler, bruk "knagger"/ støvlestativ i grovgarderoben. Ekstra skift skal ligge i fingarderoben. Luer, votter, etc. ligger i hylle i fingarderoben.



I BARNEHAGEN MÅ DET VÆRE:

- Ekstra tøyskift. Genser, bukse, truse, shorts, t-skjorte, sokker
- Regntøy, utetøy, dress
- Støvler, innesko som sitter godt på foten. (gjerne sandaler, ikke "slippers")
- Fra september: ekstra genser & bukse i ull/fleece, hals (ikke skjerf), Ullsokker, tynn lue/pannebånd, varm lue, votter som tåler litt (ikke tynne bomullsvotter) og vintersko. Stillongs med tynne ullsokker er bedre enn strømpebukser med fot.

Vi er ute hver dag og for å ha det gøy ute er godt tøy helt nødvendig!

TØY-NETT til blaut tøy. Vi ønsker å unngå alt for mye bruk av plastposer, og har fått en mer miljøvennlig løsning. Alle får et nett som skal henge på plassen, her blir det lagt i tøy som må hjem til vask og komme i retur igjen.



Prosedyrer ved sykdom:

Pandemiutbrudd: Ved utbrudd av pandemier, vi dette kunne påvirke hvordan barnehagen driftes. Barnehagen forholder seg til råd og pålegg som gis av Regjering og Folkehelseinstituttet, som for eksempel veileder om smittevern under covid-19 utbrudd 2020. Vi samarbeider også tett med kommunelegen i Vennesla som godkjenner og hvalitetsikrer tiltak.

Når bør barnet ditt være hjemme fra barnehagen?

Når ringer vi etter dere foreldre?

Hva er å være syk? Når er det OK å være i barnehagen?

Dette er spørsmål som til tider er veldig aktuelle både for oss ansatte og dere foreldre.

- Barn som ikke kan følge dagsrytmen eller være ute bør holdes hjemme.
- Alt fravær meldes barnehagen innen kl 9.30
- Alvorlig smittefarlige sykdommer meldes umiddelbart til styrer.

Når må barnet holdes hjemme:

Vi forholder oss til hva kommunelegen og folkehelseinstituttet sier.

- Feber
- Oppkast, barnet må være hjemme 1 døgn etter siste oppkastepisode.
- Diare, barnet må holdes hjemme 48 timer etter kraftig diare, ellers holdes alltid barnet hjemme 1 dag etter diare.

- Ved mye og vedvarende diare/oppkast problematikk i barnehagen må alle ta ekstra hensyn og være hjemme 48 timer for å prøve å forhindre smittespredning. Husk å vask hender når du kommer og går.
- Nedsatt allmenntilstand ved f.eks forkjølelse og urinveisinfeksjon.
- Ved kraftig allergi og astma må dere avtale og snakke med personalet. Har barnet nedsatt allmenntilstand og er slapp, er det best å være hjemme.

Vi har lite muligheter til å følge opp enkeltbarn som er syke. Når det går en voksen bort for å være hos et barn som trenger et fang og en voksen fordi de er syke, går det utover de andre barna og de ansatte.

Når ringer vi til dere foreldre/foresatte for å be dere komme og hente barnet?

- Ved oppkast.
- Ved diare, hos barn med bleier, ser vi an den første bleia – dersom det innen kort tid kommer ei til, ringer vi.
- Feber.
- Nedsatt allmenntilstand, barnet oppleves som trøtt og slapp.
- Kutt og fallskader. Om nødvendig tar vi turen til legevakta og møter foreldre/foresatte der.

Vi ringer heller en gang for mye, enn en gang for lite. Vi ønsker en åpen dialog med dere, og at dere som foreldre/foresatte holdes informert om deres barn. Vi opplever dessverre av og til at barn som har kastet opp i løpet av natten leveres i barnehagen. Oppkast/omgangssyke er veldig smittsomt, og av respekt for de andre familiene og av hensyn til barnet ber vi om at våre retningslinjer følges.

Hva gjør vi dersom et barn skader seg eller blir alvorlig syk i barnehagen?

- Dersom barnets tilstand er av en slik karakter at vi vurderer at barnet trenger legehjelp tar vi dem med på legevakta.
- Foreldre kontaktes umiddelbart
- En fra personalet er sammen med barnet helt til foreldre/foresatte kommer.
- Det skrives skademelding etterpå som gjennomgås på gruppemøte for personalet.

Dersom det oppleves dramatisk for de andre barna har vi rutine for å samtale mye med dem om det som har skjedd.

Når barnet trenger medisin i barnehagen

Hvis barnet trenger medisin etter at almenntilstanden er såpass god at det kan gå i barnehagen – må foreldrene gi en skriftlig fullmakt for dette. Denne skal også inneholde forklaring på hvorfor barnet trenger medisiner og

forklaring på hvordan medisineringen skal foregå. Skjema for dette får dere i barnehagen.

Pandemier

Ved utbrudd av pandemier, vil dette kunne påvirke hvordan barnehagen driftes. I løpet av våren 2020 fikk vi erfaring med det. Koronapandemien ble utfordrende for mange og vi måtte i en periode stenge barnehagen for så å åpne gradvis opp igjen. Barnehagen forholder seg til råd og pålegg som gis av Regjering og Folkehelseinstitutt, som veileder om smittevern under covid-19 utbruddet. Det er utarbeidet en trafikklysmoell som deler inn i rødt, gult og grønt farenivå. Til hver nivå er det beskrevet tiltak som må gjennomføres for å ivare ta smittevern. I Vennesla kommune vil vi i slike situasjoner ha tett samarbeid med kommuneoverlegen, som godkjenner og kvalitet sikrer tiltak.

Håndvask når du kommer og når du går

Som et tiltak for å forebygge smitte ber vi alle foreldre og barn vaske hendene når de kommer og når de går fra barnehagen.

Det er vasker i garderobene og her er det dispensere med både såpe og antibac. Det er ikke tilstrekkelig kun å bruke antibac, man må først bruke såpe og varmt vann. Fint om foreldre også hjelper barna sine med håndvasken på morgen og ettermiddag.



VEDTEKTER FOR BARNEHAGEN

Vennesla kommunestyre har vedtatt nye vedtekter for de kommunale barnehagene, de er gjeldende fra 01.01.2020. Alle foreldre/foresatte skal gjøre seg kjent med disse.

Vedtektene kan du lese [her](#).

SATSER

For barnehageåret 2020 – 2021 gjelder følgende satser:

Kostpenger pr måned:

100 % plass	kr 300,-
80 % plass	kr 240,-
60 % plass	kr 180,-

Tur- og festpenger: En gang pr barnehageår blir alle fakturer for dette, dette går til turer som teater, bibliotek, gårdsbesøk. Det meste går til transport og billettpriser.

100 % plass:	kr 200,-
80 % plass:	kr 200,-
60 % plass:	kr 100,-

Øvrige priser: Følger makspris. Fra januar 2020 er dette 3135 kr for 100% plass. Det er søskenmoderasjon, samt gode ordninger for søknad om redusert foreldrebetaling og gratis kjernetid. Mer om dette finnes på kommunens hjemmeside.

Personalet i barnehagen

Hasselnøtta:

Ped.leder: Inger Marie Nygård 80%
(Hildegunn L – 20%)



Ped.leder Odd Helge Føreland 100%



Fagarbeider: Thorunn Aurebekk 100%



Lærling: Erik Abusland 100%



Eikenøtta:

Ped.leder

Rania Ibrahim 100%



Fagarbeider:

Hilde Gunn Frivoll 40%



Fagarbeider:

Kristine R Eftevand 80%



Lærling:

Aurora Alsand Skår 100%



Nøtteliten –småbarnsavdeling:

Pedagogisk leder: Nellie Gunn Landås 80%
(Hildegunn L 20%)



Pedagogisk leder: Therese Aas- Lyngby Olsen 100%



Fagarbeider Solbjørg Olsen 100%



Fagarbeider Irene Tveit 80%



Fagarbeider Ingrid Skarpengland 100%



Øvrige personalet:

Styrer: Hildegunn Lundevold 100%
(Jobber 20% på Hasselnøtta,
20% på Nøtteliten
og 60% kontor)



Kjøkkenansvarlig Nora Hægeland 50%
(fagarbeider)



Renholder Sutthikan Larsen



Lærling Jorunn Nygård 100% og Malin
Zakariassen 70% er begge ute
i svangerskapspermisjon.



Rektor: Simon Ellingsberg

Spesial pedagog: Grethe

Driftsoperatør: Jan Inge Hægeland

Noen vikarer barnehagen bruker 2020/2021:

Thea Sofie Robertsen – student/går på barnehagelærerutdanningen

Tomine Storhei – student og tidligere vikar her

Tina Myrland – Fagarbeider (var ferdig som lærling her i 2015)

Karoline Mygland Nijjar – student og tidligere vikar her

Hasselnøtta:

	BARN	FØDT
1	Andrea H T	2015
2	Melissa	2015
3	Jonathan	2015
4	Synnøve	2015
5	Herman	2015
6	Sarah	2015
7	Mathias	2015
8	Vilde K	2015
9	Ella-Sofie	2015
10	Sofie	2015
11	Andrea	2015
12	Eva Synnøve	2016
13	Nils	2016
14	Lisa	2016
15	Leander	2016
16	Oline	2016
17	Elise	2016
18	Emma	2016
19	Eva	2016

Eikenøtta:

	BARN	FØDT
1	Henrik	2017
2	Håvard	2017
3	Emilie	2017
4	William	2017
5	Alvira	2017
6	Kristiane	2017
7	Ida	2017
8	Theo	2017
9	Eskild	2017
10	Julie	2017
11	Eva Elfrida	2017
12	Ester	2017

Nøtteliten:

	BARN	FØDT	M	T	O	T	F
1	Isabell	2018	X	X		X	X
2	Endre	2018	X	X	X	X	X
3	Amalie	2018	X	X	X	X	X
4	Oskar	2018	X	X	X	X	X
5	Eivind 80% ?	2018	X	X	X	X	
6	Ida Emilie	2018	X	X	X	X	X
7	Liam	2018	X	X	X	X	X
8	Nellie	2018	X	X	X	X	X
9	Even	2018	X	X	X	X	X
10	Lena	2018	X	X	X	X	X
11							
12							