

# årsrapport 2008





# I N N H O L D

Kundeservice .....	4
Vi satser på arbeidskraft .....	5
Stipendordning .....	5
Våre kraftverk .....	6
Fiberutbygging .....	7
Det Lokale Eitilsyn (DLE) .....	7
Det handler om brannsikkerhet .....	7
STYRETS RAPPORT .....	8
Innledning .....	8
ORGANISASJONSPLAN .....	10
STYRETS ARBEID, GENERALFORSAMLING, MILJØ, PERSONALE- OG ARBEIDSMILJØ, LIKESTILLING .....	11
KOMMENTARER OG ØKONOMI .....	13
Kommentarer til årets drift (morselskapet) .....	13
FRAMTIDSUTSIKTER .....	15
Utsikter for kommende år .....	15
Resultatregnskap .....	16
Kontantstrømanalyse .....	17
Beregning av KILE - Kompensasjon for ikke levert energi .....	20
Noter til regnskapet .....	23
Nord Troms Kraftlag AS - Nøkkeltall .....	32
Samfunnsregnskap og verdiskapning 2008 - konsern .....	33



ÅRSRAPPORT 2008 ♦ 3

# KUNDESERVICE

Våre kundebehandlere håndterer felles kundeservice for 3net as og Nord Troms Kraftlag as. Dette har vært utført på en meget god måte og vi har hatt lite kundeklager i året som har gått. Fremover vil det være aktuelt å foreta kundeundersøkelse for å se hvordan utviklingen har vært. Det har vært et travelt år med mange nye kunder hos 3net as, i tillegg til oppfølging av strømkundene.

I 2008 startet vi med å kommunisere mest mulig elektronisk med kundene våre, noe som vi får positive tilbakemeldinger fra våre kunder på. Dette gjøres via e-post og SMS. Ved utgangen av 2008 hadde vi registrert e-postadresser til 30 % av kundene og mobiltelefon til 70 % av kundene våres.

Den elektroniske kommunikasjonen er også et ledd i den miljøsatsingen som vi har, og som vil være et av våre satsningsområder i årene som kommer. Her vil kildesortering, strømsparing og miljøbevissthet være tema.

Videre er planen å sende ut regninger hver måned. Dette vil medføre noe ekstra arbeid i form av ekstra avlesninger for våre kunder i en periode frem til vi får automatisk måleravlesning.

4 ♦ ÅRSRAPPORT 2008



Utdanningsmesse ved Nordreisa Videregående Skole



Mollisfossen

## GRØNNFAKTURA<sup>®</sup>

Det som i dag er eFaktura kaller vi Grønn Faktura og vil ha sammenheng med vår miljøsatsing. Vi vil jobbe for at flest mulig kunder tar i bruk Grønn Faktura og gjerne i kombinasjon med avtalegiro. Dette vil spare miljøet i tillegg til at det blir lavere fakturakostnader.

Gjennom å støtte lokale lag og foreninger (ideelle organisasjoner, kulturorganisasjoner, idrettslag og lignende) får vi profilert våre selskap på en god måte. I tillegg profilerer vi oss gjennom lokale media og i den årlige kundekalenderen som også ble sendt ut i 2008.

## VI SATSER PÅ ARBEIDSKRAFT

I energibransjen var det i 2007 vanskelig å få rekruttert nok fagfolk til bransjen på landsbasis. Nord Troms kraftlag AS er et selskap som satser på rekruttering, og i 2008 ansatte vi 7 lærlinger, noe som er mange sett i forhold til størrelsen på bedriften.



*Toppbefaring 66 kV. Linje Sautso-Kautokeino*



ÅRSRAPPORT 2008 ♦ 5

## STIPENDORDNING

For å sikre framtidig rekruttering av personell til bedriften, og da særlig montører og ingeniører, har vi opprettet en stipendordning for elever ved Nordreisa videregående skole som tar utdanning som kvalifiserer til ansettelse som lærlinger/montører. Det kan tildeles inntil 3 stipend. Stipendets størrelse er på 10 000 kroner til hver av elevene som får innvilget dette.



*Fra stipendutdelingen.*

# VÅRE KRAFTVERK

6 ♦ ÅRSRAPPORT 2008



## CÁBARDAŠJOHKA:

Kraftverket bygget i 1952/ 53

Renovert: Kontrollanlegg, aggregat, flom- og bunnluker  
2003

Middelproduksjon: 3,3



## BERGSFJORD:

Satt i drift: 1958

Renovert: Rørgate 2002 og kontrollanlegg 2007

Middelproduksjon: 2,6



## KILDAL:

Satt i drift: 1959

Renovert: Kontrollanlegg 2002 og aggregat G1 2005

Middelproduksjon: 40



## SIKKAJOKK:

Satt i drift: 1950

Planlagt renovert 2010

Middelproduksjon: 9,7

# FIBERUTBYGGING

Fiberutbygging er et av Nord Troms Kraftlag sine satsningsområder. I 2005 startet utbyggingen med prøveprosjekt på Høgegga i Nordreisa kommune. Etter dette er hele Kåfjord, samt sentrale deler av Kautokeino og Nordreisa utbygd.

I 2008 er det bygget en ny fiberbasert stamlinje fra Alta til Kautokeino. Stamlinjen inngår som en del av en større nettstruktur som dekker størstedelen av Finnmark fylke med fiber. Det er videre bygget ut aksessnett ut til husstandene i Kautokeino tettsted og Masi.

I Nordreisa kommune er Bakkeby og Rotsundelv bygget ut i 2008. I Skjervøy kommune har NTK kjøpt nettet til Skjervøy kabel TV. Via dette nettet tilbys TV, Internett og telefoni. I tillegg er det bygd fiber til Arnøy i Skjervøy kommune.

I 2009 er det planlagt utbygging av fiber til flere nye områder i Kautokeino og Nordreisa kommuner.

Vi bygger nå fremtiden i



# DET LOKALE ELTILSYN (DLE)

## DET HANDLER OM BRANNSIKKERHET

Visste du at den enkelte kunde har ansvar for å holde sitt elektriske anlegg i forskriftsmessig stand. Vår tilsynsavdeling, Det Lokale Eltilsyn (DLE), gjennomfører kontroll med dette.

Nord Troms Kraftlags tilsynsavdeling har i 2008 utført tilsynsarbeid ihht. tilsynsplan. Det er brukt ca 1,5 årsverk til tilsynsarbeid. Dette innebærer virksomhetstilsyn og anleggskontroller hos flere bedrifter. Systemrevisjon er utført hos 2 installatører og 3 helseinstitusjoner. I tillegg er det utført anleggskontroller i private boliger samt bistått politiet ved brannerterforskning.

Skoleinformasjon om el-sikkerhet, energi og enøk/ miljø til elever i 6. og 9. klasse i vårt område er også en viktig del av arbeidet.

DLE har gjennomført 575 kontroller på en rekke anlegg i forsyningsområdet i 2008.

### 575 kontroller fordelt på:

· Alders/ sykehjem	1
· Helseentre	2
· Barnehager/ skoler	12
· Campingplasser	5
· Verneverdige bygninger	4
· Trearb. Industri	2
· Bensinstasjoner	2
· Restauranter	4
· Hoteller	2
· Forsamlingslokaler	9
· Bil/mek verksted	4
· Driftsbygninger	29
· Idrettsanlegg	3
· Andre næringsbygg	21
· Bolighus	308
· Gatelysanlegg	3
· Hytter	32
· Diverse	66
· Aksjon boligbrann	60
· Systemrevisjon helse	3
· Systemrev. Institusjon	3

# STYRETS RAPPORT

## INNLEDNING

Nord Troms Kraftlag AS ble stiftet 7.10.1949. Selskapets forsyningsområde er Kåfjord, Skjervøy, Nordreisa og Kautokeino kommune, samt ytre Loppa og Kvænangen.



Foran fra venstre: Hanne Mari Nyheim, Gunn Andersen, Lars Eirik Høgbakk og Erling S. Martinsen (adm.dir). Bak: Ole Josefsen (varamedlem), Per Sverre Moen, Bjørn Garden og Halvar Solheim (styreleder)

## EIERFORHOLD OG ORGANISERING

### MORSELSKAPET

Nord Troms Kraftlag AS har følgende eiere:

Kautokeino kommune	16,7 %
Kåfjord kommune	16,7 %
Kvænangen kommune	8,3 %
Loppa kommune	8,3 %
Nordreisa kommune	16,7 %
Skjervøy kommune	16,7 %
Troms Fylkeskommune	16,7 %

Forretningskontoret er i Nordreisa kommune.

Aksjekapitalen er på kr 600 000, fordelt på 60 aksjer à kr 10 000. Aksjenes fordeling framgår av egen note til regnskapet.

## KONSERN

Nord Troms Kraftlag AS besto i 2008 av morselskapet og datterselskapene 3net AS, Skjervøy Kabel-tv AS og Nord Troms Kraftlag Eiendom AS. 3net ble stiftet i 2005 med en aksjekapital på kr 500 000. Dette selskapet er heleid av Nord Troms Kraftlag og har til oppgave å drifte tjenestetilbudet innenfor bredbånd samt og være leverandør av IKT tjenester. Skjervøy kabel-tv ble kjøpt i 2008. Nord Troms kraftlag Eiendom ble stiftet i 2008 med en aksjekapital på kr. 1 000 000,- i forbindelse med kjøp av næringsbygg, og har til oppgave å drifte fast eiendom.

## GENERALFORSAMLING

Selskapets høyeste myndighet er generalforsamlingen. Den består av en representant fra hver av eierne.

## STYRE

Selskapets styre har hatt følgende sammensetning:

### **MEDLEM:**

Halvar Solheim leder  
Gunn Andersen nestleder  
Bjørn Johannes Garden  
Knut Werner Hansen  
Hanne Mari Nyheim  
Per Sverre Moen ansattevalgt  
Lars Eirik Høgbakk ansattevalgt

### **VARAMEDLEM:**

Ole Ingolf Josefsen  
Isak Mathis Olsen Hætta  
Jim Bratland (vara ansatte)  
Harald Preben Hansen (vara ansatte)  
Eva Reiersen (vara ansatte)



ÅRSRAPPORT 2008 ♦ 9

## 3NETS STYRE HAR FØLGENDE SAMMENSETNING

Erling S. Martinsen leder  
Lisbeth Holm styremedlem  
Asmund Emil Eliassen styremedlem  
Lars Magne Luneborg styremedlem  
Svein Erik Mikkelsen styremedlem

## SKJERVØY KABEL-TV SITT STYRE HAR HATT FØLGENDE SAMMENSETNING

Erling S. Martinsen leder  
Asmund Emil Eliassen styremedlem  
Lars Magne Luneborg styremedlem

## NORD TROMS KRAFTLAG EIENDOMS STYRE HAR FØLGENDE SAMMENSETNING

Erling S. Martinsen leder

Kjell Arne Mikalsen styremedlem

Berit Gamst styremedlem

## ADMINISTRASJON

Konsernets forretningskontor (hovedkontor) er i Sørkjosen, og selskapet har avdelingskontor på Skjervøy, Kautokeino og Kåfjord. Administrerende direktør er Erling S. Martinsen. Daglig leder for 3net AS er Kjell Arne Mikalsen.

Daglig leder for Skjervøy kabel tv as er Kjell Arne Mikalsen. Daglig leder for Nord Troms Kraftlag Eiendom AS er Asmund Eliassen.

## ORGANISASJONSPLAN

10 ♦ ÅRSRAPPORT 2008

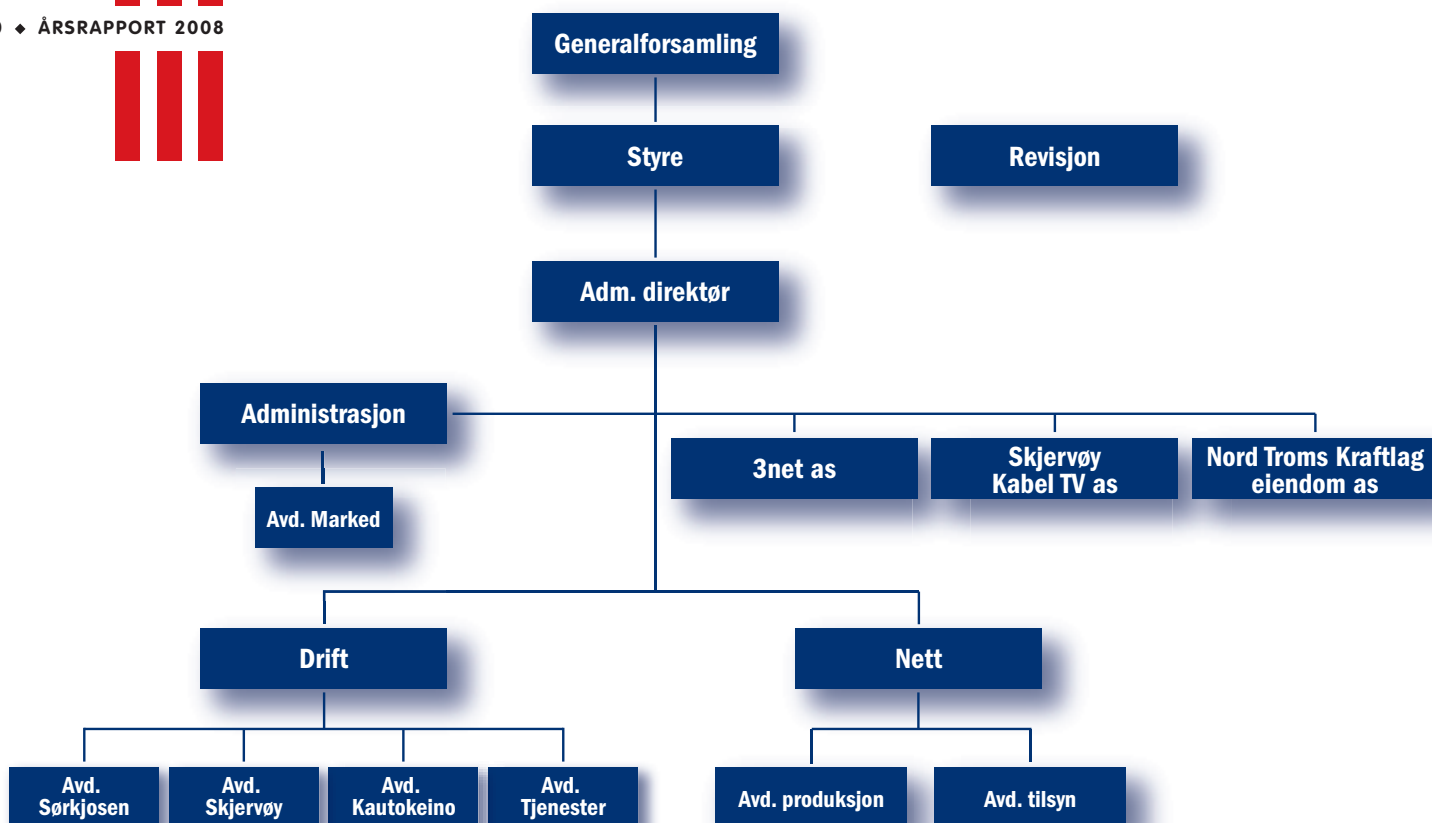

# UTVALG OG MEDLEMSSKAP

## ARBEIDSMILJØUTVALG

Arbeidsmiljøutvalgets sammensetning 2008:

### MEDLEMMER FRA ARBEIDSGIVER:

Erling S. Martinsen (Adm. dir.)  
Asmund Eliassen

### MEDLEMMER FRA ARBEIDSTAKERE:

Jørn T. Josefsen (hovedverneombud)  
Harald P. Hansen

## MEDLEMSKAP

Konsernet er medlem i Kommunenes Sentralforbund (KS Bedrift) og morselskapet er medlem i Forum for Strategisk nettutvikling (FSN).



ÅRSRAPPORT 2008 ♦ 11

# STYRETS ARBEID, GENERALFORSAMLING, MILJØ, PERSONALE- OG ARBEIDSMILJØ, LIKESTILLING

## STYRE OG GENERALFORSAMLING

Styret har i 2008 avholdt 9 møter. Ordinær generalforsamling ble avholdt 27. Juni i Nord Troms Kraftlags lokaler og den behandlet 8 saker hvorav de viktigste er:

Årsrapport og regnskap for 2007 med årsoppgjørdisponeringer, valg av styremedlemmer, varamedlemmer og valgkomite, samt godtgjørelse til revisor og styrehonorarer.



## FORURENSNING OG MILJØTILTAK

NTKs aktiviteter er i prinsippet miljøvennlig og de forurenser ikke det ytre miljøet. NTK har i 2008 hatt særlig fokus på håndtering og lagring av kjemikalier og det har vært gjennomført tiltak i forhold til dette. NTK har tatt en grundig gjennomgang og opprettet register over alle kjemikalier som er i bruk.

Det er opprettet stoffkartotek som er tilgjengelig på alle lagerenheter og i alle biler. Hvert kjemikalie som benyttes er risikovurdert, og det er gjennomført opplæring internt for alle ansatte.

## PERSONALE OG MILJØ

Antall ansatte i morselskapet pr. 31.12.08:

Heltid: 43

Deltid: 8

Lærlinger: 6

Antall årsverk pr. 31.12.2008: 53,67 (inkl. lærlinger)

Gjennomsnittlig antall årsverk i 2008: 48,5

Dette er en økning med 1,0 årsverk fra foregående år.

Sykefravær 2008: 9,09%

Antall ansatte i 3net pr. 31.12.08:

Heltid: 5

Lærling: 1

## REGISTRERTE ARBEIDSULYKKER

Det er registrert 2 skader/ulykker ved bedriften i 2008, hvorav den ene ulykken medførte fravær fra arbeidet i 1 dag. Ulykkene er behandlet og rapportert i henhold til arbeidsmiljølov og forskrifter. Ingen av ulykkene var brudd på instruksjer/forskrifter.

Arbeidsmiljøutvalget har i 2008 hatt 5 møter og behandlet 43 saker. Selskapet er medlem av Nord-Troms Bedriftshelsetjeneste og Finnmark Bedriftshelse. Styret takker alle ansatte for et godt og verdifullt arbeid i 2008.

## LIKESTILLING I VIRKSOMHETEN

### *Faktisk tilstand:*

I likhet med bransjen som helhet er det stor overvekt av menn som er ansatt i virksomheten (80% menn og 20% kvinner). Hovedgrunnen er at 68% av bedriftens ansatte er montører og ingeniører. Som følge av svært lav turnover så endres ikke denne situasjonen på kort sikt. Når det gjelder montører og montørlærlinger så har det ikke vært mulig å få kvinnelige søkere.

For merkantile stillinger som i hovedsak inngår i administrativ seksjon er det imidlertid overvekt av kvinner. Det er ingen kvinner i bedriftens ledergruppe (adm. direktør/seksjonsledere), men 1 kvinnelig avdelingsleder (produksjon).

Bedriften har en lønnspolicy som sikrer at det ikke oppstår lønnsmessige forskjeller mellom kvinner og menn for sammenlignbare stillinger. Arbeidstidsordningene er lik for alle ansatte.

### *Iverksatte tiltak:*

Bedriften har i stor grad tilrettelagt fysiske forhold (bygninger m.v.) slik at dette ikke diskriminerer kvinnelige ansatte.

Styrket informasjon overfor utdanningsinstitusjoner for generelt å fremme rekruttering av ungdom til bestemte stillingskategorier som bedriften vil ha behov for i framtiden. Her skisseres behov og muligheter, ikke minst når det gjelder ønske om flere kvinnelige ansatte der disse er underrepresentert.

Bedriften er bevisst denne situasjonen men anser det ikke nødvendig med iverksetting av særskilte tiltak utover tiltak som kan gjøres gjennom fremtidige ansettelser og lignende.



Godt arbeidsmiljø og sosiale tiltak er viktig og positivt for NTK. Her fra deltagelse i NM for E-verk 2006. Deltakere på NTKs sølvlag: Are Martin Larsen, Øyvind Gundersen, Øystein Sandelin og Steinar Østgård.



Bergsfjord på 60-tallet.

## KOMMENTARER OG ØKONOMI

### KOMMENTARER TIL ÅRETS DRIFT (MORSELSKAPET)

Kraftforbruket inklusiv tap var i 2008 på 227,7 GWh, det er en økning på ca. 6% fra 2007. Forbruket har ikke vært så høyt siden 2002.

Produksjon i egne kraftverk var i 2008 på 50,0 GWh. Noe som er 11% under normalproduksjon. Produksjons-  
svikten skyldes lite nedbør, spesielt i sommermånedene.

Selskapet har ikke hatt store feil på nettet i 2008, noe som illustreres ved lave avbruddskostnader (Kile). Driften har hatt fokus på tidsriktige investeringer og vedlikehold, samt ombygging til bakkebetjente anlegg.

Ved årsskiftet hadde NTK 8414 nettkunder fordelt på 70% på husholdninger og 30% på andre kunder.

### ØKONOMI

#### Morselskapet:

Årets resultat etter skatt ble på 17,153 mill kroner. Styrets forslag til disponering av årets resultat fremkommer i resultatregnskapet.

Driftsresultat ble på 15,029 mill kroner og dette er 16,551 mill kroner lavere enn fjoråret. Avkastning av monopolvirksomheten (regionalnett/distribusjonsnett) ble på 2,6%.

Driftsinntektene utgjorde 94,165 mill kroner. Nedgangen

fra 2007 skyldes først og fremst lavere kraftpriser og produksjonsvolum.

Netto finans utgjorde 5,632 mill kroner. Inntektssiden består i det vesentlige av utbytte fra Ishavskraft AS, Kvænangen Kraftverk AS og renter fra Nord Troms Kraftlag Eiendom AS, mens kostnadssiden består av renter på lån.

Samlede driftskostnader utgjorde 79,136 mill kroner dette er 7,881 mill kroner høyere enn i fjor. Kostnads-  
økningen skyldes i hovedsak økning i annen driftskostnad, personalkostnader og avskrivninger. Avskrivningene er 14,9% høyere enn i fjor. Tap på fordringer utgjorde 135 tusen kroner.

Gjennomførte investeringer ble på 45,018 mill kroner. Av dette er 32,5 mill kroner brukt på fiberutbygging og 7,7 mill kroner er brukt på investeringer i distribusjonsnettet. Tilskudd til fiberutbyggingen er gitt med 2,463 mill kroner, dette er trukket i fra på investeringen.

Tidligere år er ikke pensjonsforpliktelser balanseført. Dette er gjort i 2008 og behandlet som en prinsippending og bokført direkte mot egenkapitalen.

#### Konsern:

Resultat 3net er på 179 312 kroner (underskudd).

Resultat Nord Troms Kraftlag Eiendoms er på 36 784 kroner (underskudd)

Og resultat Skjervøy Kabel-tv er på 457 828 kroner (overskudd)

Konsernresultat ble på 16, 749 mill kroner.



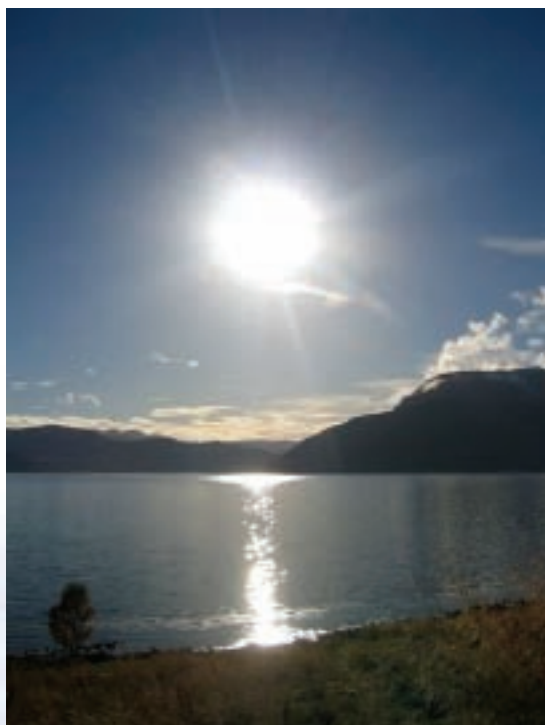

Fra Uløybukt.

**Finansiell risiko:**

Selskapets likviditetsbeholdning pr. 31.12.08 var på 13,887 mill kroner. Dette er en nedgang på 15,881 mill kroner fra året før. Kortsiktig gjeld var på 136,602 mill kroner ved utgangen av året, mens omløpsmidler var på 63,180 mill kroner. Investeringer resulterte i låneopptak med 50,0 mill kroner (langsiktig gjeld) i 2008.

Totalkapitalen i morselskap var ved utgangen av året 455,652 mill kroner mot 423,814 mill kroner året før. Totalkapitalen konsern var på 456,913 mill kroner mot 425,471 mill kroner året før.

Egenkapitalen morselskap var ved utgangen av året på 202,742 mill kroner mot 285,589 mill kroner året før. Egenkapitalen konsern var ved utgangen av året 202,179 mot 285,442 mill kroner året før.

Årets utbytte er på 100 mill kroner. Det overføres 82,847 mill kroner fra annen egenkapital og avsettes 17,153 mill kroner fra årets overskudd. Årets utbytte og planlagte investeringsprosjekter finansieres med langsiktig lån i størrelsesorden ca 120 mill kroner som nedbetales over 20 år.

Finansiell risiko er knyttet til selskapets rammevilkår for nettdrift og betraktes for tiden som lav. Det vises til nøkkeltall for selskapet.

## KVALITETJUSTERTE INNETEKTSRAMMER VED IKKE LEVERT ENERGI (KILE)

NVE har fra 1.1.01 innført regler v/forskrift som innebærer at nettselskapenes inntekter gjøres avhengig av leveringspåliteligheten i nettet. For 2008 utgjorde avbruddskostnadene 2,792 mill kroner.

## FORTSATT DRIFT

Årsoppgjøret for 2008 er avlagt i henhold til aksjelovens og regnskapslovens bestemmelser og det bekreftes at dette er gjort opp med forutsetninger om fortsatt drift.

Styret mener at årsregnskapet gir et rettviseende bilde av Nord Troms Kraftlag sine eiendeler og gjeld, finansielle stilling og resultat.

Morselskapets resultatutvikling har vært slik 3 siste år (1000 kr):

	2008	2007	2006
Omsetning	94 165	103 420	87 800
Årsresultat	17 153	57 046	18 765
Utbytte	100 000	34 228	11 259
Egenkapital	202 742	285 589	259 222
Egenkapitalprosent	44,5	67,4	79,3
Totalkapitalrentabilitet	5,9	18,2	7,9

Nedgangen i egenkapital har sammenheng med økt utbytte og gjeldsfinansierte investeringer.

Det er ikke inntruffet forhold etter regnskapsårets utgang som påvirker vurdering av fremlagte regnskap.

## FRAMTIDSUTSIKTER

### UTSIKTER FOR KOMMENDE ÅR

Nettleien er fastsatt på grunnlag av inntektsramme som er bestemt av NVE. Fra 2007 fastsettes inntektsrammen etter ny modell hvor selskapenes kostnader skal vektes i forhold til norm basert på referanseverk (kostnads-effektive selskap) og egne kostnader.

Selv om Nord Troms Kraftlag regnes som et relativt effektivt selskap med en hensiktsmessig personellsammensetning, må man likevel ha høy fokus på at selskapet har et riktig kostnadsnivå og foretar investeringer som er bedriftsøkonomisk fornuftig også i fremtiden.

På nettsiden vil en kommende år videreføre arbeidet med gjennomføring av lovpålagte oppgaver som ombygging av nettstasjoner til bakkebetjente anlegg, samt utbedring av jordingsforholdene i nettet. Videre er det planlagt ombygging av eksisterende 11 kV nett til 22kV.

## PRODUKSJON

En vil i 2009 gjennomføre avsluttende arbeid i forbindelse med oppgradering av Bergsfjord kraftstasjon i Loppa kommune. Dette gjelder oppgradering av stasjonsbygningen, samt utbedring og forsterkning av damanlegget.

En annen betydelig og strategisk viktig satsing for NTK i den nærmeste tiden vil være å fullføre utbygging av Bredbandskommunikasjon i forsyningsområdet. I 2009 utbygges fiber i Storvik, Straumfjord og Reisadalen.

Foreløpig har Nord Troms Kraftlag bygget ut toveiskommunikasjon til kunder med forbruk over 100 000 kWh. Myndighetene har bestemt at alle kunder skal ha fjernavlesning innen utgangen av 2013. NTK arbeider nå med å se på hvilke løsninger som er best og aktuelle leverandører. Kostnadene for slik utbygging vil være betydelige.

Nord Troms Kraftlag har de siste årene levert gode økonomiske resultater, og verdiskapningen for eiere og lokalsamfunnet er betydelig.

De siste 7 årene (2001–2007) har Nord Troms Kraftlag delt ut 135 mill kroner i utbytte til eierne. For 2008 er årsresultatet foreslått disponert med 100 mill kr til utbytte og 82 mill kr overført fra annen egenkapital.

Dette ved siden av Kraftlagets lokale engasjement og verdiskapning gjør at vi oppfatter oss som en hjørnesteinsbedrift i regionen. Denne posisjonen ønsker vi å befeste ytterligere de kommende årene.

Sørkjosen, 5. mai 2009.

  
Halvar Solheim  
styreleder

  
Gunn Andersen  
nestleder

  
Bjørn Garden

  
Knut Werner Hansen

  
Hanne Mari Nyheim

  
Per Sverre Moen

  
Lars Erik Høgbakk

  
Erling S. Martinsen  
adm. direktør



# RESULTATREGNSKAP

## MORSELSKAP

## KONSNERN

2007	2008	Note	1000 kr	2008	2007
<b>DRIFTSINNETEKTER</b>					
25 310	19 741		Kraftsalg	19 741	25 310
63 836	64 036	2	Overføringsinntekter	64 036	63 836
13 689	10 388	6	Andre inntekter	20 065	22 455
102 835	94 165		<b>SUM INNETEKTER</b>	103 842	111 601
<b>DRIFTSKOSTNADER</b>					
10 174	10 998		Kjøp av overføringstjenester og innmatingskostnader	10 998	10 174
4 237	1 392		Varekjøp og tjenester for videresalg	6 796	7 326
21 376	23 778	8	Lønns- og pensjonskostnader	27 847	23 233
16 232	18 678	3	Avskrivninger på varige driftsmidler	19 688	16 281
19 236	24 290	8	Annen driftskostnad	23 287	23 167
71 255	79 136		<b>SUM DRIFTSKOSTNADER</b>	88 616	80 181
31 580	15 029		<b>DRIFTSRESULTAT</b>	15 226	31 420
<b>FINANSINNETEKTER- OG KOSTNADER</b>					
2 149	2 600		Renteinntekter	2 115	2 199
-96			Realisert gevinst/tap(-) på finansielle omløpsmidler		-96
5 453	8 210		Annen finansinntekt	8 245	5 469
2 563	5 178		Finanskostnader	5 189	2 563
4 943	5 632		<b>NETTO FINANSPOSTER</b>	5 171	5 009
36 523	20 661		<b>ORDINÆRT RESULTAT FØR SKATTEKOSTNAD</b>	20 397	36 429
8 771	3 508	13	Skattekostnad på ordinært resultat	3 648	8 746
27 752	17 153		<b>ORDINÆRT RESULTAT</b>	16 749	27 683
<b>EKSTRAORDINÆRE POSTER</b>					
29 294		16	Gevinst ved salg av aksjer		29 294
29 294			<b>Sum ekstraordinær inntekt</b>		29 294
57 046	17 153		<b>ÅRSRESULTAT</b>	16 749	56 977
<b>OVERFØRINGER</b>					
36 000	100 000		Avsatt til utbytte	100 000	36 000
21 046	-82 847		Overføringer annen egenkapital	-83 251	20 976
57 046	17 153		<b>SUM OVERFØRINGER</b>	16 749	56 976



# BALANSE

## MORSELSKAP

## KONSERN

2007	2008	Note	1000 kr	2008	2007
<b>EIENDELER</b>					
<b>Anleggsmidler</b>					
<b>Immaterielle eiendeler</b>					
15 760	14 801	13,14	Utsatt skattefordel	14 851	15 814
1 000	3,4		Goodwill	2 986	
<b>Varige driftsmidler</b>					
243 981	270 171	3,4	Tomter, bygninger og annen fast eiendom	283 450	243 981
5 978	5 128	3,4	Driftsløsøre, inventar, verktøy, kontorm.	5 128	6 028
249 959	275 299		<b>Sum varige driftsmidler</b>	288 578	250 009
<b>Langsiktige fordringer</b>					
510	5 002	9	Investering i datterselskap		
78 392	83 396	10	Investeringer i andre selskap	83 396	78 392
180	12 974	12	Langsiktige fordringer	120	180
79 082	101 372		Sum langsiktige fordringer	83 516	78 572
344 801	392 472		<b>Sum anleggsmidler</b>	389 931	344 395
<b>Omløpsmidler</b>					
5 101	7 486		Varelager	8 023	5 164
36 811	39 437	7,11	Kundefordringer	40 443	36 776
6 936		2	Mindreinntekt		6 936
397	2 370		Andre fordringer	1 827	1 499
29 768	13 887		Bankinnskudd, kontanter	16 689	30 701
79 013	63 180		<b>Sum omløpsmidler</b>	66 982	81 076
423 814	455 652		<b>SUM EIENDELER</b>	456 913	425 471



# BALANSE

## MORSELSKAP

## KONSERN

2006	2007	Note	1000 kr	2007	2006
<b>GJELD OG EGENKAPITAL</b>					
<b>Egenkapital</b>					
<b>Innskutt egenkapital</b>					
600	600	15	Aksjekapital	600	600
53 876	53 876		Overkursfond	53 876	53 876
54 476	54 476		<b>Sum innskutt egenkapital</b>	54 476	54 476
<b>Opptjent egenkapital</b>					
231 113	148 266	14	Annen egenkapital	147 703	230 966
231 113	148 266		Sum opptjent egenkapital	147 703	230 966
285 589	202 742		<b>Sum egenkapital</b>	202 179	285 442
<b>Gjeld</b>					
Avsetning for forpliktelser					
17 651	17 808	5	Pensjonsforpliktelser	17 930	17 701
17 651	17 808		<b>Sum avsetning for forpliktelser</b>	17 930	17 701
<b>Langsiktig gjeld</b>					
55 000	98 500	12	Pantelån	98 530	55 000
55 000	98 500		<b>Sum langsiktig gjeld</b>	98 530	55 000
<b>Kortsiktig gjeld</b>					
16 114	22 164		Leverandørgjeld	22 043	16 859
2 199	1 202		Skyldige offentlige avgifter	2 267	2 294
8 773	2 478	13	Betalbar skatt	2 695	8 773
34 228	100 000		Utbytte	100 000	34 228
	6 999		Merinntekt	6 999	
4 260	3 759		Annen kortsiktig gjeld	4 270	5 174
65 574	136 602		<b>Sum kortsiktig gjeld</b>	138 274	67 328
423 814	455 652		<b>SUM EGENKAPITAL OG GJELD</b>	456 913	425 471

18 ♦ ÅRSRAPPORT 2008

Sørkjosen, 5. mai 2009.



Halvar Solheim  
styreleder



Gunn Andersen  
nestleder

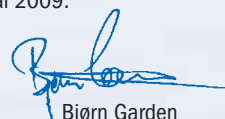

Bjørn Garden



Knut Werner Hansen



Hanne Mari Nyheim



Per Sverre Moen



Lars Erik Høgbakk



Erling S. Martinsen  
adm. direktør

# KONTANTSTRØMANALYSE

MORSELSKAP			KONSERN	
2007	2008	1000 kr	2008	2007
		<b>Kontantstrømmer fra operasjonelle aktiviteter</b>		
65 817	20 661	Årets resultat før skatt	20 397	65 723
16 232	18 678	+ Ordinære avskrivninger	19 688	16 281
-5 661	-8 773	- Periodens betalte skatter	-8 773	-5 661
791	-2 385	+/- Endring i varelager	-2 859	734
-2 511	-2 626	+/- Endring i kundefordringer	-3 667	-2 589
-6 093	6 050	+/- Endring i leverandørgjeld	5 184	-5 451
1 178	-997	+/- Endring i offentlige avgifter m.v.	-27	282
2 754	-2 418	+/- Endring i andre poster	-1 035	3 476
4 305	13 935	+/- Mer-/mindreinntekt	13 935	4 305
76 812	42 125	<b>A = Netto kontantstrøm fra operasjonelle aktiviteter</b>	42 843	77 100
		<b>Kontantstrømmer fra investeringsaktiviteter</b>		
-27 060	-45 018	- Investert i varige driftsmidler	-61 243	-27 255
-59 397	-9 496	- investering i aksjer aksjer	-5 004	-59 397
1 233	-12 794	+/- Endring i langsiktig fordring	60	1 233
159	30	+ Innbetaling ved salg av varig driftsmiddel	30	159
-85 064	-67 278	<b>B = Netto kontantstrøm fra investeringsaktiviteter</b>	-66 157	-85 260
		<b>Kontantstrømmer fra finansieringsaktiviteter</b>		
36 000	43 500	+Opptak av langsiktig lån	43 530	36 000
-13 259	-34 228	- Utbytte til eierne	-34 228	-13 259
22 741	9 272	<b>Netto kontantstrøm fra finansieringsaktiviteter</b>	9 302	22 741
14 488	-15 881	<b>Netto endring av likvider gjennom året</b>	-14 012	14 581
-9 147	29 768	<b>Likviditetsbeholdning 01.01</b>	30 701	-7 808
5 341	13 887	<b>Likviditetsbeholdning 31.12</b>	16 689	6 773



## BEREGNING AV KILE – KOMPENSASJON FOR IKKE LEVERT ENERGI

VEDLEGG K.1.3 DISTR.NETT	SATS KR/KWH		IKKE VARSLET AVBRUDD		VARSLET AVBRUDD		SUM	
	IKKE VARSLET	VARSLET	ILE MWH	KILE - 1000 KR	ILE MWH	KILE - 1000 KR	ILE MWH	KILE - 1000 KR
Industri	74,22	51,44	2,125	158	3,275	168	5,400	326
Handel og tjenester	110,48	76,47	11,477	1 268	5,199	398	16,676	1 666
Jordbruk	16,58	11,55	2,948	49	2,632	30	5,580	79
Husholdning	9,41	8,24	37,330	351	18,745	154	56,075	505
Offentlig tjenesteyting	14,33	10,80	6,859	98	2,606	28	9,465	126
Treforedling	14,87	11,87	0,000	0	0,000	0	0,000	0
Unntak				0		0	0,000	0
<b>Sum</b>			<b>60,739</b>	<b>1 924</b>	<b>32,457</b>	<b>778</b>	<b>93,196</b>	<b>2 702</b>

20 ♦ ÅRSRAPPORT 2008

VEDLEGG K.1.2 REG.NETT	SATS KR/KWH		IKKE VARSLET AVBRUDD		VARSLET AVBRUDD		SUM	
	IKKE VARSLET	VARSLET	ILE MWH	KILE - 1000 KR	ILE MWH	KILE - 1000 KR	ILE MWH	KILE - 1000 KR
Industri	74,22	51,44	0,093	7	0,000	0	0,093	7
Handel og tjenester	110,48	76,47	0,571	63	0,000	0	0,571	63
Jordbruk	16,58	11,55	0,025	0	0,000	0	0,025	0
Husholdning	9,41	8,24	1,617	15	0,000	0	1,617	15
Offentlig tjenesteyting	14,33	10,80	0,372	5	0,000	0	0,372	5
Treforedling	14,87	11,87	0,000	0	0,000	0	0,000	0
Unntak				0		0	0,000	0
<b>Sum</b>			<b>2,678</b>	<b>90</b>	<b>0</b>	<b>0</b>	<b>2,678</b>	<b>90</b>

# REGNSKAPSPRINSIPPER

## REGNSKAPSPRINSIPPER

Årsregnskapet er satt opp i samsvar med regnskapsloven og god regnskapsskikk

## KONSOLIDERINGSPRINSIPPER

Konsernregnskapet omfatter morselskapet Nord Troms Kraftlag AS og datterselskapene 3Net AS, Nord Troms Kraftlag Eiendom AS og Skjervøy Kabel TV AS. Konsernregnskapet utarbeides som om konsernet var en økonomisk enhet. Transaksjoner og mellomværende mellom selskapene i konsernet elimineres. Konsernregnskapet utarbeides etter ensartede prinsipper, ved at datterselskapet følger de samme regnskapsprinsipper som morselskapet.

Kjøpte datterselskaper regnskapsføres i konsernregnskapet basert på morselskapets anskaffelseskost. Anskaffelseskost tilordnes identifiserbare eiendeler og gjeld i datterselskapet, som oppføres i konsernregnskapet til virkelig verdi på oppkjøpstidspunktet. Eventuell merverdi eller mindreverdi ut over hva som kan henføres til identifiserbare eiendeler og gjeld balanseføres som goodwill. Merverdier i konsernregnskapet avskrives over de oppkjøpte eiendelenes forventede levetid.

## MER/MINDRE INNTEKT

Nettvirksomheten reguleres av Norges Vassdrags- og Energidirektorat (NVE). Med grunnlag i indeksregulerte kostnader. Dersom selskapets bokførte inntekt overstiger inntektsrammene (merinntekt) fra NVE skal denne merinntekten tilbakeføres kundene i sin helhet.

Tilbakeføring av merinntekt skjer ved reduksjon i nett-tariffene. Dersom den faktiske inntekten er lavere enn inntektsrammene (mindreinntekt) kan mindreinntekten kreves innbetalt fra kundene gjennom økning av de fremtidige nett-tariffene. Det foretas renteberegning av mer-/mindreinntekt på grunnlag av gjennomsnittlig saldo.

Renten fastsettes årlig av NVE. Rente for mer-/mindreinntekt er klassifisert som rentekostnader/renteinntekter.

## SALGSINNTEKTER

Inntektsføring ved salg av varer skjer på leveringstidspunktet. Tjenester inntektsføres i takt med utførelsen.

## KLASSIFISERING OG VURDERING AV BALANSE-POSTER

Eiendeler bestemt til varig eie eller bruk klassifiseres som anleggsmidler. Eiendeler som er tilknyttet varekretsløpet klassifiseres som omløpsmidler. Fordringer klassifiseres som omløpsmidler hvis de skal tilbakebetales i løpet av ett år etter utbetalingstidspunktet. For gjeld legges analoge kriterier til grunn.

Omløpsmidler vurderes til det laveste av anskaffelseskost og virkelig verdi. Kortsiktig gjeld i norske kroner balanseføres til nominelt beløp på etableringstidspunktet.

Anleggsmidler vurderes til anskaffelseskost. Varige anleggsmidler som forringes i verdi avskrives lineært over forventet økonomisk levetid. Anleggsmidlene nedskrives til virkelig verdi ved verdifall i den grad regnskapsreglene krever det. Avsetninger neddiskonteres hvis renteelementet er vesentlig.

Nominelle beløp neddiskonteres hvis renteelementet er vesentlig.

## VARIGE DRIFTSMIDLER

Varige driftsmidler balanseføres og avskrives lineært over driftsmidlenes forventede levetid dersom de har antatt levetid over 3 år og har en kostpris som overstiger kr 15.000. Vedlikehold av driftsmidler kostnadsføres løpende under driftskostnader. Påkostninger eller for-





bedringer tillegges driftsmidlets kostpris og avskrives i takt med driftsmidlet. Skillet mellom vedlikehold og påkostning/forbedring regnes i forhold til driftsmidlets stand ved kjøp av driftsmidlet.

Leide (leasede) driftsmidler balanseføres som driftsmidler hvis leiekontrakten anses som finansiell.

## DATTERSELSKAPER OG TILKNYTTETE SELSKAPER

Datterselskaper vurderes etter kostmetoden i selskapsregnskapet. Investeringen vurderes til anskaffelseskost for aksjene med mindre nedskrivning har vært nødvendig.

## NEDSKRIVNING AV ANLEGGSMIDLER

Ved indikasjon på at balanseført verdi av et anleggsmiddel er høyere enn virkelig verdi, foretas det test for verdifall. Testen foretas for det laveste nivå av anleggsmidler som har selvstendige kontantstrømmer. Hvis balanseført verdi er høyere enn både salgsverdi og gjenvinnbart beløp (nåverdi ved fortsatt bruk/eie), foretas det nedskrivning til det høyeste av salgsverdi og gjenvinnbart beløp.

Tidligere nedskrivninger reverseres hvis forutsetningene for nedskrivningen ikke lenger er til stede (med unntak blant annet for nedskrivning av goodwill).

## VAREBEHOLDNINGER

Lager av innkjøpte varer verdsettes til laveste av anskaffelseskost etter FIFO- prinsippet og virkelig verdi. Egentilvirkede ferdigvarer og varer under tilvirkning vurderes til full tilvirkningskost. Det foretas nedskrivning hvis virkelig verdi (salgspris med fradrag for salgskostnader) er lavere enn kostpris. Salgskostnader inkluderer alle gjenværende salgs-, administrasjons- og lagringskostnader.

## FORDRINGER

Kundefordringer og andre fordringer oppføres i balansen til pålydende etter fradrag for avsetning til forventet tap. Avsetning til tap gjøres på grunnlag av individuelle vurderinger av de enkelte fordringene. I tillegg gjøres det en uspesifisert avsetning for å dekke antatt tap.

## KORTSIKTIGE PLASSERINGER

Kortsiktige plasseringer (aksjer og andeler som er om-løpsmidler) vurderes til det laveste av gjennomsnittlig anskaffelseskost og virkelig verdi på balansedagen. Mot-tatt utbytte og andre utdelinger inntektsføres som annen finansinntekt.

## PENSJONER

Selskapet har pensjonsforpliktelser som er sikret gjennom forsikringsselskap. Pensjonsforpliktelse er bokført som avsetning av midler i balansen.

## SKATT

Skattekostnaden i resultatregnskapet omfatter både periodens betalbare skatt og endring i utsatt skatt. Utsatt skatt beregnes med aktuell skattesats på grunnlag av de midlertidige forskjeller som eksisterer mellom regnskapsmessige og skattemessige verdier, samt eventuelt ligningsmessig underskudd til fremføring ved utgangen av regnskapsåret.

Skatteøkende og skattereduserende midlertidige forskjeller som reverserer eller kan reversere i samme periode er utlignet. Oppføring av utsatt skattefordel på netto skattereduserende forskjeller som ikke er utlignet, begrunnes med antatt fremtidig inntjening. Utsatt skatt og skattefordel som kan balanseføres oppføres netto i balansen.

Skatt på grunnrenteinntekt knytter seg til det enkelte kraftverk. Fremførbar negativ grunnrenteinntekt kan ikke utlignes mot positiv grunnrenteinntekt i andre kraftverk. Ved beregning av utsatt skatt er nominell skattesats lagt til grunn. Utsatt skattefordel knyttet til grunnrente ikke er balanseført.

Naturressursskatt fastsettes for hvert enkelt kraftverk på bakgrunn av gjennomsnittlig produksjon de siste 7 år. Naturressursskatt kan kreves til reduksjon i skatt på alminnelig inntekt. Naturressursskatt som overstiger skatt på alminnelig inntekt kan behandles som en forskudds-betalt skatt i den utstrekning det er sannsynlig at denne vil kunne redusere fremtidig skatt på alminnelig inntekt.

Eiendomsskatt er klassifisert under andre driftskostnader.

## KONTANTSTRØMOPPSTILLING

Kontantstrømoppstillingen utarbeides etter den indirekte metoden. Kontanter og kontantekvivalenter omfatter kontanter, bankinnskudd, andre kortsiktige likvide

plasseringer som umiddelbart og med uvesentlig kursrisiko kan konverteres til kjente kontantbeløp og med fallsdato kortere enn tre måneder fra anskaffelsesdato.

# NOTER TIL REGNSKAPET

## NOTE 1: REGNSKAP FORDELT PÅ VIRKSOMHETER

1000 kr	Produksjon	Regionalnett	Distribusjon	Bredbånd	Øvrig	Felles virks.	Interne trans.	Totalt
<b>Inntekter</b>								
Kraftsalg	19 540	-	202		-		-	19 742
Overføringsinntekter		13 657	77 877		-		-13 657	77 877
Mer(-)/mindre-inntekt (+) for året		-	-13 700				-140	-13 841
Andre inntekter	-	1 606	997	3 307	6 294	39	-1 854	10 388
<b>Sum inntekter</b>	<b>19 540</b>	<b>15 263</b>	<b>65 375</b>	<b>3 307</b>	<b>6 294</b>	<b>39</b>	<b>-15 651</b>	<b>94 166</b>

### Kraftkjøp m.v.

Kraftkjøp								-
Nettap, eget nett		2 521	5 612					8 133
Nett-tj. overliggende nett	1 854	1 567	14 955				-15 511	2 865
Varekjøp, annet			204	-	1 188			1 392
<b>Sum varekjøp</b>	<b>1 854</b>	<b>4 087</b>	<b>20 771</b>	<b>-</b>	<b>1 188</b>	<b>-</b>	<b>-15 511</b>	<b>12 390</b>
<b>Bruttoavance</b>	<b>17 686</b>	<b>11 175</b>	<b>44 604</b>	<b>3 307</b>	<b>5 105</b>	<b>39</b>	<b>-140</b>	<b>81 775</b>

### Driftskostnader

Personalkostnader	1 057	572	11 568	0	2 582	12 645		28 424
- Aktivert lønn	319	907	255	540	-1 129	-5 538		-4 646
- fordeling felles lønn	587	630	5 040	230	619	-7 107		0
Avskrivninger	1 498	3 632	5 995	3 510	52	3 990		18 678
Andre driftskostnader	2 020	2 118	11 762	569	694	6 992		24 154
Tap på fordringer	-	-	132			3		136
Fordeling av interne driftskostnader	-	-	-					-
Felleskostnader	1 095	1 095	7 553	328	876	-10 947		-
<b>Sum driftskostnader</b>	<b>6 576</b>	<b>8 955</b>	<b>42 305</b>	<b>5 178</b>	<b>3 694</b>	<b>39</b>	<b>-</b>	<b>66 746</b>
<b>Driftsresultat</b>	<b>11 110</b>	<b>2 221</b>	<b>2 299</b>	<b>-1 871</b>	<b>1 411</b>	<b>-</b>	<b>-</b>	<b>15 029</b>



## REGNSKAP FORDELT PÅ VIRKSOMHETER – KONSERN

1000 kr	Produksjon	Regionalnett	Distribusjon	Bredbånd	Øvrig	Utl. eiendom	Felles virks.	Interne trans.	Totalt
<b>Inntekter</b>									
Kraftsalg	19 540	-	202		-			-	19 742
Overførings- inntekter		13 657	77 877		-			-13 657	77 877
Mer(-)/mindre- inntekt (+) for året		-	-13 700					-140	-13 841
Andre inntekter	-	1 606	997	12 265	5 470	1 543	39	-1 854	20 065
<b>Sum inntekter</b>	<b>19 540</b>	<b>15 263</b>	<b>65 375</b>	<b>12 265</b>	<b>5 470</b>	<b>1 543</b>	<b>39</b>	<b>-15 651</b>	<b>103 843</b>
<b>Kraftkjøp m.v.</b>									
Kraftkjøp									-
Nettap, eget nett		2 521	5 612						8 133
Nett-tj. over- liggende nett	1 854	1 567	14 955					-15 511	2 865
Varekjøp, annet			204	5 404	1 188				6 796
<b>Sum varekjøp</b>	<b>1 854</b>	<b>4 087</b>	<b>20 771</b>	<b>5 404</b>	<b>1 188</b>	<b>-</b>	<b>-</b>	<b>-15 511</b>	<b>17 794</b>
<b>Bruttoavance</b>	<b>17 686</b>	<b>11 175</b>	<b>44 604</b>	<b>6 861</b>	<b>4 281</b>	<b>1 543</b>	<b>39</b>	<b>-140</b>	<b>86 049</b>
<b>Driftskostnader</b>									
Personalkostnader	1 057	572	11 568	1 703	2 582		11 886		29 368
- Aktivert lønn	319	907	255	540	-1 129		-5 538		-4 646
- fordeling									
felles lønn	587	630	5 040	230	619		-7 107		0
Avskrivninger	1 498	3 632	5 995	4 178	52	342	3 990		19 688
Andre drifts- kostnader	2 020	2 118	11 762	2 025	694	667	6 992		26 277
Tap på fordringer	-	-	132		-		3		136
Fordeling av interne driftskostnader	-	-	-						-
Felleskostnader	1 019	1 019	7 030	306	815		-10 188		-
<b>Sum drifts- kostnader</b>	<b>6 500</b>	<b>8 879</b>	<b>41 781</b>	<b>8 982</b>	<b>3 634</b>	<b>39</b>	<b>-</b>	<b>-</b>	<b>70 823</b>
<b>Driftsresultat</b>	<b>11 186</b>	<b>2 296</b>	<b>2 823</b>	<b>-2 121</b>	<b>648</b>	<b>-</b>	<b>-</b>	<b>-</b>	<b>15 226</b>

## NOTE 2: MER-/MINDREINNTEKT

### Beregning av mer-/mindreinntekt [1000 kr]

Sum nettleieinntekt	80 159,270
Nettleie produksjon	1 853,793
Andre inntekter	749,050
<b>Sum faktisk nettleieinntekt</b>	<b>82 762,113</b>
Fastsatt initiell inntekt i eget nett	-67 254,000
ENØK-ramme	-2 080,635
Eiendomsskatter	-659,288
Kilekostnader	2 793,931
Korr mindreinnt. (ny nettleie produksjon 2007)	1 003,602
Kostnader ved overliggende nett	-2 865,341
<b>«Godkjente» kostnader</b>	<b>-69 061,731</b>
<b>Årets mer-/mindreinntekt</b>	<b>13 700,381</b>

### Akkumulert mer-/mindreinntekt [1000 kr]

Inngående verdi på mindreinntekt	5 027,000
Årets mer-/mindreinntekt	-13 700,381
<b>Utg. verdi for mindreinntekt</b>	<b>-8 673,381</b>
Inngående verdi på renter mindreinntekt	1 771,000
Årets renter på mer-/mindreinntekt	-96,994
<b>Utg. verdi renter for mindreinntekt</b>	<b>1 674,006</b>

### Avkastningsgrunnlag/avkastning

1000 kr	01.01.	31.12.	Gjennomsnitt	Avkastning [abs. tall]	Avkastning [%]
Driftsmidler - regionalnett	79 544	76 343	77 944		
Andel fellesanlegg	8 304	7 867	8 085		
<b>Sum anlegg</b>	<b>87 848</b>	<b>84 211</b>	<b>86 029</b>		
Netto arbeidskapital	878	842	860		
<b>Sum avkastningsgrunnlag- regnett</b>	<b>88 727</b>	<b>85 053</b>	<b>86 890</b>	<b>2 221</b>	<b>2,6 %</b>
Driftsmidler - distribusjon	69 468	71 055	70 262		
Kundespesifikke anlegg	5 058	4 792	4 925		
Felles anl. midler	14 261	13 511	13 886		
<b>Sum anlegg</b>	<b>88 787</b>	<b>89 358</b>	<b>89 073</b>		
Netto arbeidskapital	888	894	891		
<b>Sum avkastningsgrunnlag- distr</b>	<b>89 675</b>	<b>90 252</b>	<b>89 964</b>	<b>2 299</b>	<b>2,6 %</b>
<b>Sum avkastningsgrunnlag</b>	<b>178 402</b>	<b>175 305</b>	<b>176 853</b>	<b>4 520</b>	<b>2,6 %</b>



### NOTE 3: ANLEGGSMIDLER, TILGANG, AVGANG, AVSKRIVNINGER

1000 kr	Transport- midler	Inventar EDB	Fjernstyring	Kraft- produksjon	Regional- nett	Distrib.- nett	Tariff- apparater	Bredbånd	Øvrig	Bygg	Anl. u/arbeid	Sum
Ansk.kost. 01.01	12 944,020	14 444,347	6 694,943	63 789,509	117 633,623	153 293,159	8 202,114	31 720,462	68,659	31 407,876	14 083,447	454 282,159
Tilgang i året	1 455,278	475,931	761,238	-	431,388	6 725,097	590,307	21 854,450	2 098,275	48,399	10 577,945	45 018,308
Avgang i året	220,392	-	-	-	-	-	-	-	-	-	-	220,392
Anskaff.kost pr. 31.12	14 178,906	14 920,278	7 456,181	63 789,509	118 065,011	160 018,256	8 792,421	53 574,912	2 166,934	31 456,275	24 661,392	499 080,075
Akk. tilskudd pr. 01.01	-	-	-	-	-	-	-	-	-	-	-	-
Årets tilskudd	-	-	-	-	-	-	-	-	-	-	-	-
<b>Akk. tilskudd pr. 31.12</b>	-	-	-	-	-	-	-	-	-	-	-	-
Akk. av- og ned-												
skrivn. pr. 01.01	9 120,538	12 323,437	6 289,314	30 748,175	38 089,216	83 824,678	3 143,896	7 109,832	1,907	13 671,923	-	204 322,916
Årets ord. avskrivninger	1 423,518	1 049,398	238,863	1 498,331	3 632,460	5 138,132	856,662	3 510,272	52,149	1 278,370	-	18 678,155
Avg. akk. av- og nedskrivn.	220,392	-	-	-	-	-	-	-	-	-	-	220,392
<b>Akk. av- og ned-</b>												
<b>skrivn. pr. 31.12</b>	<b>10 323,664</b>	<b>13 372,835</b>	<b>6 528,177</b>	<b>32 246,506</b>	<b>41 721,676</b>	<b>88 962,810</b>	<b>4 000,558</b>	<b>10 620,104</b>	<b>54,056</b>	<b>14 950,293</b>	<b>-</b>	<b>222 780,679</b>
Bokført verdi pr. 31.12	3 855	1 547	928	31 543	76 343	71 055	4 792	42 955	2 113	16 506	24 661	276 299
Bokført verdi pr. 01.01	3 823	2 121	406	33 041	79 544	69 468	5 058	24 611	67	17 736	14 083	249 959
Avskrivningsprosent	8,33-25%	20-33,33%	12,5-20%	2,5-4%	3,33-4%	4-8,33%	6,66-33,33%	2,85-33,33%	12,5-33,33%	4-33,33%		

### NOTE 4: INVESTERINGER OG SALG AV ANLEGGSMIDLER SISTE 5 ÅR

Investeringer 1000 kr	Transport- midler	Inventar EDB	Fjernstyring	Kraft- produksjon	Regional- nett	Distrib.- nett	Tariff- apparater	Bredbånd	Øvrig	Bygg	Anl. u/arbeid	Sum
2004	1 279	668	-	3 659	1 218	2 371	2 285	1 380	-	16	-	12 876
2005	922	1 006	90	5 275	5 922	5 915	1 080	7 203	-	287	-	27 700
2006	1 405	1 859	138	6 929	21 623	2 593	386	12 955	-	21	-	47 909
2007	231	951	-	32	44 154	2 094	520	6 552	-	106	-27 579	27 061
2008	1 235	476	761	-	431	6 725	590	21 854	2 098	48	10 578	44 798
<b>Sum</b>	<b>5 072</b>	<b>4 960</b>	<b>989</b>	<b>15 895</b>	<b>73 348</b>	<b>19 698</b>	<b>4 861</b>	<b>49 944</b>	<b>2 098</b>	<b>478</b>	<b>-17 001</b>	<b>160 344</b>

Tilskudd til fiberutbyggingen er gitt med 2,463 mill kroner, dette er trukket i fra på investeringen.

## NOTE 5: PENSJONSFORPLIKTELSER

Selskapet og konsernet har pensjonsordninger som omfatter i alt 49 personer i konsernet. Ordningene gir rett til definerte fremtidige ytelser. Disse er i hovedsak avhengig av antall opptjeningsår, lønnsnivå ved oppnådd pensjonsalder og størrelsen på ytelsene fra folketrygden. I tillegg har selskapet en tariffestet avtalefestet førtidspensjonsordning (AFP).

Selskapets pensjonsordninger tilfredsstiller kravene i lov om obligatorisk tjenestepensjon.

MORSELSKAP			KONSERN	
2007	2008		2008	2007
66 468	67 995	Nåverdi av pensjonsforpliktelsene	68 445	66 621
48 817	50 187	Verdi av pensjonsmidlene	50 515	48 920
<b>17 651</b>	<b>17 808</b>	<b>Netto pensjonsforpliktelse i balansen</b>	<b>17 930</b>	<b>17 701</b>

### Sammensetning av årets pensjonskostnad:

2 797	Nåverdi av årets pensjonsopptjening	3 072
4 098	Rentekostnad av pensjonsforpliktelser	4 120
-2 784	Forventet avkastning pensjonsmidler	-2 795
0	Resultatførte estimatavvik	0
243	Trukket pensjonsforpliktelse	250
<b>4 354</b>	<b>Netto pensjonskostnad</b>	<b>4 647</b>
	Arbeidsgiveravgift	
<b>4 354</b>	<b>Netto pensjonskostnad inklusiv arbeidsgiveravgift</b>	<b>4 647</b>

Selskapet har en pensjonsordning som omfatter 48 aktive og 14 pensjonister.

Konsernet har en pensjonsordning som omfatter 52 aktive og 14 pensjonister.

### Følgende forutsetning er lagt til grunn for beregningen:

5,60 %	Forventet avkastning på pensjonsmidler	5,60 %
5,30 %	Diskonteringsrente	5,30 %
4,50 %	Årlig lønnsvekst	4,50 %
4,25 %	Årlig G-regulering	4,25 %
4,25 %	Årlig reg. av pensjoner under utbetaling	4,25 %
0,00 %	Gjennomsnittlig arbeidsgiveravgift	0,00 %

## NOTE 6: SPESIFIKASJON AV ANDRE INNTEKTER

	2008	2007
Arbeid for andre/salg materiell	<b>3 823 995</b>	6 415 925
Nettleie bredbånd	<b>4 130 910</b>	2 433 021
Forsikringsoppgjør	<b>0</b>	395 357
Leieinntekter	<b>38 500</b>	9 000
Vedlikehold veilys	<b>374 548</b>	191 041
Administrasjon Kvæningen Kraftverk	<b>527 118</b>	506 660
Øvrige poster	<b>743 902</b>	3 077 613
<b>Sum</b>	<b>9 638 972</b>	13 028 617



## NOTE 7: KUNDEFORDRINGER

Kundefordringer er oppført til historisk kost justert for forventet framtidig tap.

Avsetning og konstanterte tap på fordringer utgjør i 2008 et resultatført tap på 136 mot 209 i 2007.

## NOTE 8: LØNNS- OG PENSJONSKOSTNADER

MORSELSKAPET			KONSERNET	
2007	2008		2008	2007
22 362	23 221	Lønnskostnader	25 310	23 950
470	519	Lønninger	638	589
		Styrehonorar		
		Arbeidsgiveravgift		
3 891	4 354	Pensjonskostnader	4 647	4 027
1 453	1 859	Andre ytelser	1 864	1 467
-6 090	-4 646	Aktiverte lønnskostnader	-4 646	-6 090
-710	-1 529	Refunderte sykepenger og lærlingtilskudd	-1 529	-710
21 376	<b>23 778</b>	<b>Sum</b>	<b>26 284</b>	23 233

Selskapet har hatt 43 heltids ansatte, 8 deltidsansatte og 6 lærlinger.

Sysselsatte årsverk i regnskapsåret har vært 48,5 i morselskapet og 53,5 i konsernet.

Ytelser til ledende personer	Daglig leder	Styret
Lønn	818	-
Pensjonsutgifter	-	-
Annen godtgjørelse	120	519

Det er ikke gitt lån/sikkerhetsstillelse til daglig leder, styreformann eller andre nærstående parter.

### Revisor

Kostnadsført honorar til revisor fordeler seg

på følgende områder:

	Morselskap	Konsern
- lovpålagt revisjon (inkl. teknisk bistand med årsregnskap)	120	168
- andre attestasjonstjenester	11	11
- skatterådgivning (inkl. teknisk bistand med ligningspapirer)	47	61
- annen bistand (må spesifiseres)	-	8
<b>Sum</b>	<b>178</b>	<b>248</b>

## NOTE 9: DATTERSELSKAP

### Morselskapet

Investeringene i datterselskap regnskapsføres etter kostmetoden.

Datterselskap	Forretningskontor	Eierandel	Egenkapital siste år (100%)	Resultat siste år (100%)	Balanseført verdi
3Net AS	Sørkjosen	100 %	365	-179	692
NTK Eiendom AS	Sørkjosen	100 %	963	-37	1 010
Skjervøy KabelTV AS	Sørkjosen	100 %	1 236	458	3 300
<b>Balanseført verdi 31.12.</b>					<b>5 002</b>

## NOTE 10: INVESTERINGER I AKSJER OG ANDELER

Morselskapet	Eierandel	Anskaffelseskost	Bokført verdi
Kvænangen Kraftverk AS	18,6 %	72 444	72 444
North Energy AS	2,3 %	5 000	5 000
Ishavskraft AS	14,4 %	3 869	3 869
Ibidium Norden AS*	1,1 %	704	704
Norsec AS	4,2 %	66	66
Egenkapitainnskudd KLP		1 190	1 190
Andre		123	123
<b>Balanseført verdi 31.12.</b>		<b>83 396</b>	<b>83 396</b>

\* tidligere Fonia AS

## NOTE 11: MELLOMVÆRENDE MED SELSKAP I SAMME KONSERN M.V.

### MORSELSKAPET

	Kundefordringer		Leverandørgjeld	
	2008	2007	2008	2007
Nord Troms Kraftlag Eiendom	44	-	-	-
Skjervøy Kabel TV	-	-	-	-
3Net AS	362	634	399	142
<b>Sum</b>	<b>406</b>	<b>634</b>	<b>399</b>	<b>142</b>



ÅRSRAPPORT 2008 ♦ 29

## NOTE 12: FORDRINGER OG GJELD

### MORSELSKAPET

#### Fordringer med forfall senere enn ett år

MORSELSKAPET		KONSERNET	
2007	2008	2008	2007
-	12 854	-	-
180	120	120	180
<b>180</b>	<b>12 974</b>	<b>120</b>	<b>180</b>
	<b>Sum</b>		<b>Sum</b>

### MORSELSKAPET

#### Langsiktig gjeld med forfall senere enn 5 år

MORSELSKAPET		KONSERNET	
2007	2008	2008	2007
35 000	59 500	59 500	35 000
<b>35 000</b>	<b>59 500</b>	<b>59 500</b>	<b>35 000</b>
	<b>Sum</b>		<b>Sum</b>

### MORSELSKAPET

#### Gjeld sikret ved pant

MORSELSKAPET		KONSERNET	
2007	2008	2008	2007
55 000	98 500	98 500	55 000

#### Balanseført verdi av pantsatte eiendeler

MORSELSKAPET		KONSERNET	
2007	2008	2008	2007
17 736	16 506	16 506	17 736
<b>17 736</b>	<b>16 506</b>	<b>16 506</b>	<b>17 736</b>
	<b>Sum</b>		<b>Sum</b>

## NOTE 13: SKATT

### Beregning av utsatt skatt/utsatt skattefordel

MORSELSKAPET			KONSERNET	
2007	2008		2008	2007
		<b>Midlertidige forskjeller</b>		
-38 636	-35 053	Driftsmidler	-34 954	-38 656
-17 651	-17 807	Netto pensjonsforpliktelse	-17 929	-17 702
-	-	Andre forskjeller	-156	-
-56 287	-52 860	Netto midlertidige forskjeller	-53 039	-56 358
-	-	Framførbart underskudd	-	-121
<b>-56 287</b>	<b>-52 860</b>	<b>Grunnlag for utsatt skatt/skattefordel i balansen</b>	<b>-53 039</b>	<b>-56 479</b>
15 760	14 801	28% utsatt skattefordel	14 851	15 814
-	-	Herav ikke balanseført utsatt skattefordel	-	-
<b>15 760</b>	<b>14 801</b>	<b>Utsatt skatt/utsatt skattefordel</b>	<b>14 851</b>	<b>15 814</b>

### Grunnlag for skattekostnad, endring i utsatt skatt og betalbar skatt

		<b>Grunnlag for betalbar skatt</b>		
65 817	20 661	Resultat før skattekostnad	20 397	65 747
-34 493	-8 131	Permanente forskjeller	-7 333	-34 493
31 324	12 530	Grunnlag for årets skattekostnad	13 064	31 254
7	-3 426	Endring i midlertidige resultatforskjeller	-3 439	78
<b>31 331</b>	<b>9 104</b>	<b>Grunnlag for betalbar skatt i resultatregnskapet</b>	<b>9 625</b>	<b>31 332</b>
-	-253	+/- Mottatt/avgitt konsernbidrag	-	-
<b>31 331</b>	<b>8 851</b>	<b>Skattepliktig inntekt (grunnlag for betalbar skatt i balansen)</b>	<b>9 625</b>	<b>31 332</b>

		<b>Fordeling av skattekostnaden</b>		
8 773	2 478	Betalbar skatt (28 % av grunnlag for betalbar skatt i resultatregnskapet)	2 695	8 773
502	515	Beregnet naturressurskatt	515	433
-502	-515	Avregnet mot betalbar skatt	-515	-433
-	-	For mye, for lite avsatt i fjor	-	-
8 773	2 478	Sum betalbar skatt	2 695	8 773
	71	Skattevirkning konsernbidrag		
-2	959	Endring i utsatt skatt	953	-27
<b>8 771</b>	<b>3 508</b>	<b>Skattekostnad (28 % av grunnlag for årets skattekostnad)</b>	<b>3 648</b>	<b>8 746</b>

		<b>Betalbar skatt i balansen</b>		
8 773	2 478	Betalbar skatt (28 % av grunnlag for betalbar skatt i resultatregnskapet)	8 773	2 478
<b>8 773</b>	<b>2 478</b>	<b>Betalbar skatt i balansen</b>	<b>2 695</b>	<b>8 773</b>

## NOTE 14: EGENKAPITAL

### Morselskapet

Årets endring i egenkapital	Aksjekapital	Overkursfond	Annen EK	Sum
Egenkapital 01.01.	600	53 876	238 464	292 940
Pensjonsforpliktelser korrigering*			-7 351	-7 351
Årets resultat			17 153	17 153
Avsatt utbytte			-100 000	-100 000
<b>Egenkapital 31.12.</b>	<b>600</b>	<b>53 876</b>	<b>148 266</b>	<b>202 742</b>

\*Selskapet har tidligere ikke balanseført forplikter knyttet til kollektiv pensjonsforsikring.

Netto pensjonsforpliktelse pr 01.01.08 er behandlet som prinsippendring og ført direkte mot egenkapitalen.

### Konsernet

Årets endring i egenkapital	Aksjekapital	Overkursfond	Annen EK	Sum
Egenkapital 01.01.	600	53 876	238 340	292 816
Pensjonsforpliktelser korrigeringer			-7 386	
Årets resultat			16 749	16 749
Avsatt utbytte			-100 000	
<b>Egenkapital 31.12.</b>	<b>600</b>	<b>53 876</b>	<b>147 703</b>	<b>202 179</b>

\*Selskapet har tidligere ikke balanseført forpliktelser knyttet til kollektiv pensjonsforsikring.



ÅRSRAPPORT 2008 31

## NOTE 15: AKSJEKAPITAL OG AKSJONÆRINFORMASJON

Aksjekapitalen på kr. 600.000 består av 60 aksjer á kr.10.000. Alle aksjer har like rettigheter.

### Oversikt over aksjonærene 31.12.07

	Aksjer	Kostpris	Sum	Eierandel
Troms fylkeskommune	10	10	100	16,7 %
Kautokeino kommune	10	10	100	16,7 %
Kåfjord kommune	10	10	100	16,7 %
Nordreisa kommune	10	10	100	16,7 %
Skjervøy kommune	10	10	100	16,7 %
Kvænangen kommune	5	10	50	8,3 %
Loppa kommune	5	10	50	8,3 %
<b>Totalt antall aksjer</b>	<b>60</b>	<b>70</b>	<b>600</b>	<b>100,0 %</b>

## NOTE 16: EKSTRAORDINÆR INNTEKT

Selskapet utløste i 2007 kjøpsopsjon og kjøpt 66 aksjer i Kvænangen Kraftverk AS, hvorav 33 aksjer ble videresolgt med gevinst på kr 29.294.000

# NØKKELTALL

	2003	2004	2005	2006	2007	2008
Driftsinntekter	74 474	75 490	81 700	87 800	103 420	94 165
Driftsresultat	15 179	13 014	13 584	19 176	31 580	15 029
Resultat før skatt	26 174	21 252	24 742	24 426	65 817	20 661
Resultat etter skatt	21 226	16 927	20 136	18 765	57 046	17 153
Totalkapital	309 859	318 180	294 137	326 938	423 814	455 652
Egenkapital	275 403	281 313	251 715	259 222	285 589	202 742
Omløpsmidler	106 955	112 277	72 125	66 984	79 013	63 180
Kortsiktig gjeld	31 396	31 253	36 195	41 894	65 574	136 602
<b>Rentabilitet</b>						
Brutto fortjenestemargin	35,1 %	28,2 %	30,3 %	27,8 %	63,6 %	21,9 %
Kapitalens omløpshastighet	0,24	0,24	0,27	0,28	0,28	0,21
Totalkapitalrentabilitet	8,6 %	6,9 %	8,2 %	7,9 %	18,2 %	5,9 %
Egenkapitalrentabilitet	7,9 %	6,1 %	7,6 %	7,3 %	20,9 %	7,0 %
<b>Soliditet</b>						
Egenkapitalprosent	88,9 %	88,4 %	85,6 %	79,3 %	67,4 %	44,5 %
<b>Likviditet</b>						
Likviditetsgrad 1	3,41	3,59	1,99	1,60	1,20	0,46

Kommentarer:

Nøkkel tall gjelder morselskap. Det er utdelt ekstraordinært utbytte i 2005 med kr 39.725'.

Ekstraord. inntekt v/aksjesalg i 2007 med kr 29.294'. Utbytte i 2008 er kr 100.000'

## KART OVER FORSYNINGSOMRÅDET



Forsyningsområdet til Nord Troms Kraftlag er geografisk stort og krevende. Det utgjør 15 400 km<sup>2</sup> og omfatter kommunene Kåfjord, Skjervøy, Nordreisa og ytre deler av Kvænangen i Troms, samt hele Kautokeino kommune og ytre deler av Loppa i Finnmark.

# SAMFUNNSREGNSKAP OG VERDISKAPNING 2008 - KONSERN

Nord Troms Kraftlag AS viser her gjennom en forenklet framstilling hvilke betydelige verdier som skapes i konsernet for vårt lokalsamfunn.

Konsernets innsats gjennom arbeidskraft, kapital, kunnskap og teknologi er fordelt på de ulike interessegruppene som har bidratt. De ansatte får sin andel av verdiskapningen gjennom lønn og sosiale ytelser. Eierne får sin del gjennom utbytte. Stat og kommuner får sin del gjennom skatter og avgifter.

<b>Verdiskapning (1000 kr)</b>	<b>2008</b>	<b>2007</b>
Totale driftsinntekter	103 843	112 186
- forbruk av varer og tjenester 1)	37 158	33 950
= Brutto verdiskapning	66 685	78 236
- Ordinære avskrivninger	19 688	16 281
= Netto verdiskapning	46 997	61 955
+ Finansinntekter (netto)	5 171	5 009
+ Ekstraordinære poster	-	29 294
= Totale verdier til fordeling	52 168	96 258

## **Fordeling av verdiskapning (1000 kr)**

### **Ansatte**

Brutto lønn og sosiale ytelser (inkl fordelt lønn til investering) 2)	30 930	29 556
---	--------	--------

### **Stat og kommuner**

Skatter og avgifter, herunder eiendomsskatt	4 489	9 726
---	-------	-------

### **Eierne (kommune/fylkeskommune)**

Utbytte	100 000	34 228
---------	---------	--------

### **Bedriften**

Resultat til egenkapital og ny verdiskapning	-83 251	22 748
--	---------	--------

---

<b>Fordelte verdier</b>	<b>52 168</b>	<b>96 258</b>
-------------------------	---------------	---------------

---

<sup>1)</sup> Forbruk av varer og tjenester representerer en betydelig del lokale innkjøp og ytelser.

Beløpet inkluderer også sponsing og støtte til lokale tiltak.

<sup>2)</sup> Beregner vi en gjennomsnittlig skatt fra de ansatte på 30% utgjør dette 9,2 mill kr.

Konsernets investeringer i lokalsamfunnet utgjorde 58,2 mill kr i 2008.







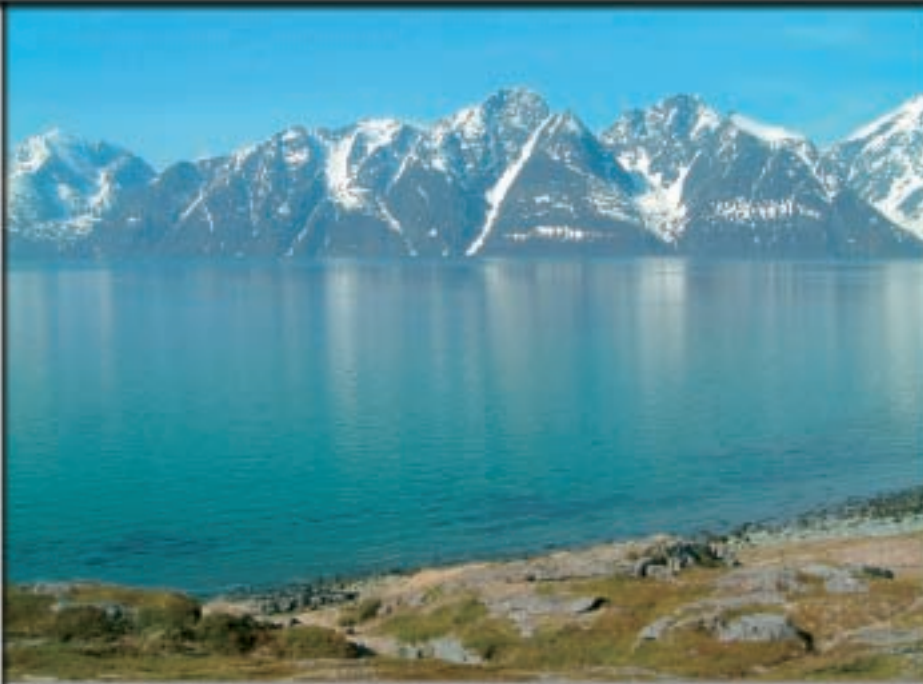

Bjørklýsvingen 3/7 - 9152 Sørkjosen. Telefon 77 77 04 00 - Telefax 77 77 04 01  
[www.nordtromskraftlag.no](http://www.nordtromskraftlag.no)