



Utvalg: Formannskapet
Møtested: Rådhusalen Tana Rådhus
Dato: 27.03.2014
Tidspunkt: 10:00 – 14:00

Følgende faste medlemmer møtte:

| Navn | Funksjon | Reprenter |
|----------------------|--------------------------|----------------------|
| Frank Martin Ingilæ | Ordfører | AP |
| Hartvik Hansen | Varaordfører | Fe/Ol |
| Randi Lille | Medlem | AP |
| Tone Orvik Kollstrøm | Medlem | H |
| Fred Johnsen | Medlem | SP |
| Rebeke Tapio | Medlem | Uavhengig repr. |
| Hege Tajana Pedersen | Barnas repr. i plansaker | (møtte i plansakene) |

Følgende medlemmer hadde meldt forfall:

| Navn | Funksjon | Reprenter |
|--------------|----------|-----------|
| Sandra Lille | Medlem | AP |

Følgende varamedlemmer møtte:

| Navn | Møtte for | Reprenter |
|-----------------|--------------|-----------|
| Ansgar Aslaksen | Sandra Lille | Fe/Ol |

Merknader

Ansgar Aslaksen (Fe/Ol) ble før behandlingen av PS 37/2014 enstemmig innvilget permisjon grunnet deltakelse på annet møte, fra kl. 13:00 og for resten av møtet.

Hartvik Hansen (Fe/Ol) ble før behandlingen av PS 37/2014 enstemmig innvilget permisjon, fra kl. 13:10 til kl. 13:30. Hansen tiltrådte til PS 39/2014.

Fra administrasjonen møtte:

| Navn | Stilling |
|-----------------|-----------|
| Jørn Aslaksen | Rådmannen |
| Frode Gundersen | Sekretær |

Underskrift:

Vi bekrefter med underskriftene våre at det som er ført på de sidene vi har signert i møteboka, er i samsvar med det som ble vedtatt på møtet.

Frank M. Ingilæ
Ordfører

Saksliste

| Utvalgs- saksnr | Innhold | Lukket | Arkiv- saksnr |
|--------------------|---|--------|------------------|
| PS 27/2014 | Godkjenning av innkalling | | |
| PS 28/2014 | Godkjenning av saksliste | | |
| PS 29/2014 | Godkjenning av protokoll fra 18.02.2014 | | |
| PS 30/2014 | Detaljregulering for g/bnr. 37/14 og 37/66, Bjørkelia Nordre | | 2011/2673 |
| PS 31/2014 | 37/220 - søknad om fradeling av parsell til boligformål med dispensasjon fra plan- og bygningslovens § 19-2. | | 2014/294 |
| PS 32/2014 | Fornytt behandling - klage på kommunens vedtak av 07.03.13, saksnr. 20/2013, søknad om fradeling fra gbnr. 13/14 i Vestre Seida | | 2013/292 |
| PS 33/2014 | Overdragelse av kirkelige eiendommer fra Tana kommune til Polmak og Tana kirkelige fellesråd | | 2013/1486 |
| PS 34/2014 | Vei, vann og avløp til Siedd?guolbanat industriområde | | 2014/647 |
| PS 35/2014 | Tilskudd til utbedring av bredbåndforbindelsen strekningen Algasvarre - Vestertana | | 2013/487 |
| PS 36/2014 | Organisering av ungdomsrådet - medvirkning og reell innflytelse | | 2014/74 |
| PS 37/2014 | Høringsdokument - Kunnskapsgrunnlaget for folkehelse 2014 - 2016 | | 2013/2815 |
| PS 38/2014 | Referatsaker/Orienteringer - FSK 270314 | | 2014/179 |
| PS 39/2014 | Høring - Utarbeidelse av delplan for strandområdet Tanaelven, Utsjoki kommune, Finland | | 2014/701 |
| RS 8/2014 | Brev fra Tana kommune om høring - forskrift om lokal forvaltning av fisk og fisket i Tanavassdraget | | 2014/531 |
| RS 9/2014 | Søknad om tilskudd til motorhelg i Austertana | | 2014/474 |
| RS 10/2014 | Søknad om støtte til helsesportsuka 2014 i Porsanger | | 2013/2781 |
| RS 11/2014 | Søknad om støtte til VAKE2014 | | 2014/510 |

PS 27/2014 Godkjenning av innkalling

Saksprotokoll saksnr. 27/2014 i Formannskapet - 27.03.2014

Behandling

Ordfører Frank M. Ingilæ (AP) fremmet følgende forslag:

Innkalling godkjennes.

Votering

Enstemmig vedtatt.

Vedtak

Innkalling godkjennes.

PS 28/2014 Godkjenning av saksliste

Saksprotokoll saksnr. 28/2014 i Formannskapet - 27.03.2014

Behandling

Ordfører Frank M. Ingilæ (AP) fremmet følgende forslag:

Saksliste godkjennes med følgende tilleggssak:

PS 39/2014 Høring - Utarbeidelse av delplan for strandområdet Tanaelven, Utsjoki kommune, Finland

Votering

Enstemmig vedtatt.

Vedtak

Saksliste godkjennes med følgende tilleggssak:

PS 39/2014 Høring - Utarbeidelse av delplan for strandområdet Tanaelven, Utsjoki kommune, Finland

PS 29/2014 Godkjenning av protokoll fra 18.02.2014

Saksprotokoll saksnr. 29/2014 i Formannskapet - 27.03.2014

Behandling

Ordfører Frank M. Ingilæ (AP) fremmet følgende forslag:

Protokoll fra 18.02.2014 godkjennes.

Votering

Enstemmig vedtatt.

Vedtak

Protokoll fra 18.02.2014 godkjennes.

PS 30/2014 Detaljregulering for g/bnr. 37/14 og 37/66, Bjørkelia Nordre

Saksprotokoll saksnr. 30/2014 i Formannskapet - 27.03.2014

Behandling

Notat – Tillegg til innstillingen - ettersendt pr. e-post 21.03.14. Utdelt i møtet.

Rebeke Tapio (uavhening repr.) ba formannskapet vurdere hennes habilitet i saken grunnet at hennes samboer har gitt innsigelser i saken. Tapio framtrådte mens formannskapet vurderte hennes habilitet. Tapio ble med 6 mot 1 stemme erklært som inhabil i saken, jf. forvaltningsloven § 6 c)

Ordfører Frank M. Ingilæ (AP) fremmet rådmannens forslag til vedtak som vedtak i saken:

Forslag til *Detaljregulering for g/bnr. 37/14 og 37/66, Bjørkelia Nordre* sendes på høring og legges ut til offentlig ettersyn, jf. plan- og bygningslovens § 12-10 med følgende endringer:

- 1) Fareområdet langs høyspenttraseen utvides til 15 m på begge sider av linja.
(Øvrige endringsforslag ettersendes innen fredag 21.mars)

Ordfører Frank M. Ingilæ (AP) fremmet følgende tilleggsforslag fra rådmannen:

2) Det gis følgende nye planbestemmelser:

a) *Nytt punkt 4.1.1 BF1-6 i):*

Alle boenhetene i feltet skal ha et privat uteareal der vegtrafikkstøyen ikke overstiger anbefalt støynivå på Lden = 55 dB. Boliger som får støy over anbefalt støynivå på mest utsatte fasade, må lages gjennomgående, slik at de får en stille side. Minst halvparten av soverommene i hver bolig skal ha vindu mot stille side, med støy høyst tilsvarende anbefalt støynivå.

b) *Nytt punkt 5.1.1 f_KV1 c):*

Ved opparbeiding av atkomstveien, skal de stedegne massene skaves forsiktig av og lagres på et egnet sted. Når veien er ferdig opparbeidet, skal de stedegne massene tilbakeføres til veiskulder, veiskråninger og grøfter.

3) Følgende tillegg tas inn i planbeskrivelsen:

a) *Nytt punkt 5.9 Natur og miljø*

Områdene nærmest FV 890 består av tidligere dyrka mark Dette området er dominert av sølvbunke på de åpne partiene, med oppslag av vier og bjørk i utkanten av de tidligere dyrka områdene. I den nordlige delen av området, på platået nord for høyspentledningen, er det en

ganske ensartet fattig bærlyngskog (A2c) uten innslag av rødlistearter og naturtyper. I den sørlige delen av området, øst for den tidligere dyrka marka, er vegetasjonen variert med mindre partier av flere vegetasjonstyper. Blåbærskog (A4c) er hovedtypen, med høgstaudeskog (C2a) i fuktige søkk. Innenfor dette området ble det kartlagt to avgrensa lokaliteter med rødlistearten håra myrflatbelg (NT = nær truet), jf. figur 16.



Figur 16: Avgrensning av de to forekomstene av håra myrflatbelg, *Bjorkelia Nordre*.

Lokalitet A ligger i høyspenttraseen, i en vegetasjonstype av høgstaude-bjørk-utforming (C2a). Myrflatbelg er en lyskrevende art og det er sannsynlig at forekomsten er sikret gjennom rydding av trær i høyspenttraseen.

Den andre lokaliteten, B, ligger i og langs eksisterende traktorvei gjennom området. Det er sannsynlig at arten finnes her, fordi traseen har blitt holdt åpen. Det er mulig at arten hadde en større utbredelse den gang den dyrka marka i området ble slått. Arten ble ikke funnet på noen av parsellene som tidligere har vært dyrka. Begge områdene er klassifisert som lokalt viktige, fordi det dreier seg om en art som kun er nær truet og forekomstene er små.

Verdien av området:

I henhold til kriteriene gitt i Håndbok 140 utgitt av Statens vegvesen (SVV 2006), er verdien av området middels. Det skyldes at områdene kun inneholder lokaliteter som er klassifisert som lokalt viktige.

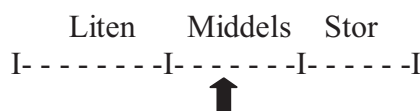

Omfanget av tiltaket:

Den ene lokaliteten ligger i høyspenttraseen, og vil ikke bli berørt av tiltaket. Den andre lokaliteten, som ligger i og langs eksisterende traktorvei til området, vil bli delvis nedbygd. Omfanget vurderes derfor til middels negativt, fordi tiltaket i noen grad vil redusere en forekomst av en rødlisteart, og forringe vekst- og levevilkårene for arten.

| | | | | | | |
|-------------------|---------------------|------------------|---------------------|------------------|---------------------|-------------------|
| Stort negativt | Middels negativt | Lite negativt | Ikke noe | Lite positivt | Middels positivt | Stort positivt |
|-------------------|---------------------|------------------|---------------------|------------------|---------------------|-------------------|

I- - - - -I- - - - -I- - - - -I- - - - -I- - - - -I- - - - -I- - - - -I



Konsekvensen av tiltaket blir dermed middels negativ, jf. konsekvensvifta (SVV 2006 s 142).

Avbøtende tiltak:

Myrflatbelg er en lyskrevende art og avhengig av rydding/ tynning for å overleve i det aktuelle området. De stedege massene der myrflatbelgen finnes på lokalitet B, kan fjernes skånsomt og lagres under opparbeidingen av atkomstveien til boligområdet. Når veien er ferdig, kan massene tilbakeføres som toppdekke i veikanter og –grøfter på samme sted. Det er da sannsynlig at arten får de betingelsene som skal til for at den skal reetablere seg. Det kan derfor utvikle seg en naturtype «artsrik vegkant» med myrflatbelg, som erstatning for dagens lokalitet. Det er gitt en bestemmelse som skal sikre dette.

Vurdering etter naturmangfoldloven (NML)

Innenfor planområdet er det ikke registrert prioriterte arter, rødlistearter eller verdifulle naturtyper, ut over de to forekomstene av håra myrflatbelg. Kunnskapsgrunnlaget for området er godt, og det er gitt bestemmelser som skal redusere ulempene for naturmangfoldet som en utbygging fører til. NML § 9 er derfor ikke relevant i denne saken. Det aktuelle tiltaket vil for øvrig ikke påvirke helheten eller de økologiske funksjonene i økosystemet i området, jf. NML § 10. NML §§ 11 og 12 er dermed ikke relevante i denne saken.

b) Nytt punkt 5.15 Støy

Tana kommune har fått utført en støysonkartlegging som ledd i arbeidet med *Kommunedelplan for sentrumsområdet Luftjok – Tana bru – Skiippagurra*. Støysonkartet er vedlagt. Kartleggingen viser at tomt B19 og deler av B18 kommer innenfor gul sone. Ny boligbebyggelse, kan oppføres i gul sone dersom avbøtende tiltak gir tilfredsstillende støyforhold. På bakgrunn av dette er det nødvendig å gjennomføre avbøtende tiltak, for å hindre at flere blir utsatt for støyplager.

I dette tilfellet må boligene få en skjermet uteplass og minst halvparten av soverommene må legges mot øst, dvs. den siden som tilfredsstiller kravene til anbefalt støygrense. Det vil gi tilstrekkelig forebygging av støyplager. Det er gitt en planbestemmelse for å ivareta dette.

c) Ny tekst i vedlegg 3, skjema 3.2 Virksomhetsbasert sårbarhet:

| | | |
|------|---|---|
| Støy | X | To av tomtene ligger innenfor gul sone i støysonkartet. Se egen omtale i punkt 5.15 i planbeskrivelsen. |
|------|---|---|

Votering

Rådmannens forslag til vedtak: Enstemmig vedtatt.

Rådmannens tilleggsforslag: Enstemmig vedtatt.

Vedtak

Forslag til *Detaljregulering for g/bnr. 37/14 og 37/66, Bjørkelia Nordre* sendes på høring og legges ut til offentlig ettersyn, jf. plan- og bygningslovens § 12-10 med følgende endringer:

- 1) Fareområdet langs høyspenttraseen utvides til 15 m på begge sider av linja.
(Øvrige endringsforslag ettersendes innen fredag 21.mars)

2) Det gis følgende nye planbestemmelser:

a) Nytt punkt 4.1.1 BF1-6 i):

Alle boenhetene i feltet skal ha et privat uteareal der vegtrafikkstøyen ikke overstiger anbefalt støynivå på $L_{den} = 55$ dB. Boliger som får støy over anbefalt støynivå på mest utsatte fasade, må lages gjennomgående, slik at de får en stille side. Minst halvparten av soverommene i hver bolig skal ha vindu mot stille side, med støy høyst tilsvarende anbefalt støynivå.

b) Nytt punkt 5.1.1 f_KV1 c):

Ved opparbeiding av atkomstveien, skal de stedeagne massene skaves forsiktig av og lagres på et egnet sted. Når veien er ferdig opparbeidet, skal de stedeagne massene tilbakeføres til veiskulder, veiskråninger og grøfter.

3) Følgende tillegg tas inn i planbeskrivelsen:

a) Nytt punkt 5.9 Natur og miljø

Områdene nærmest FV 890 består av tidligere dyrka mark Dette området er dominert av sølvbunke på de åpne partiene, med oppslag av vier og bjørk i utkanten av de tidligere dyrka områdene. I den nordlige delen av området, på plataet nord for høyspentledningen, er det en ganske ensartet fattig bærlyngskog (A2c) uten innslag av rødlistearter og naturtyper. I den sørlige delen av området, øst for den tidligere dyrka marka, er vegetasjonen variert med mindre partier av flere vegetasjonstyper. Blåbærskog (A4c) er hovedtypen, med høgstaudeskog (C2a) i fuktige søkk. Innenfor dette området ble det kartlagt to avgrensa lokaliteter med rødlistearten håra myrflatbelg (NT = nær truet), jf. figur 16.

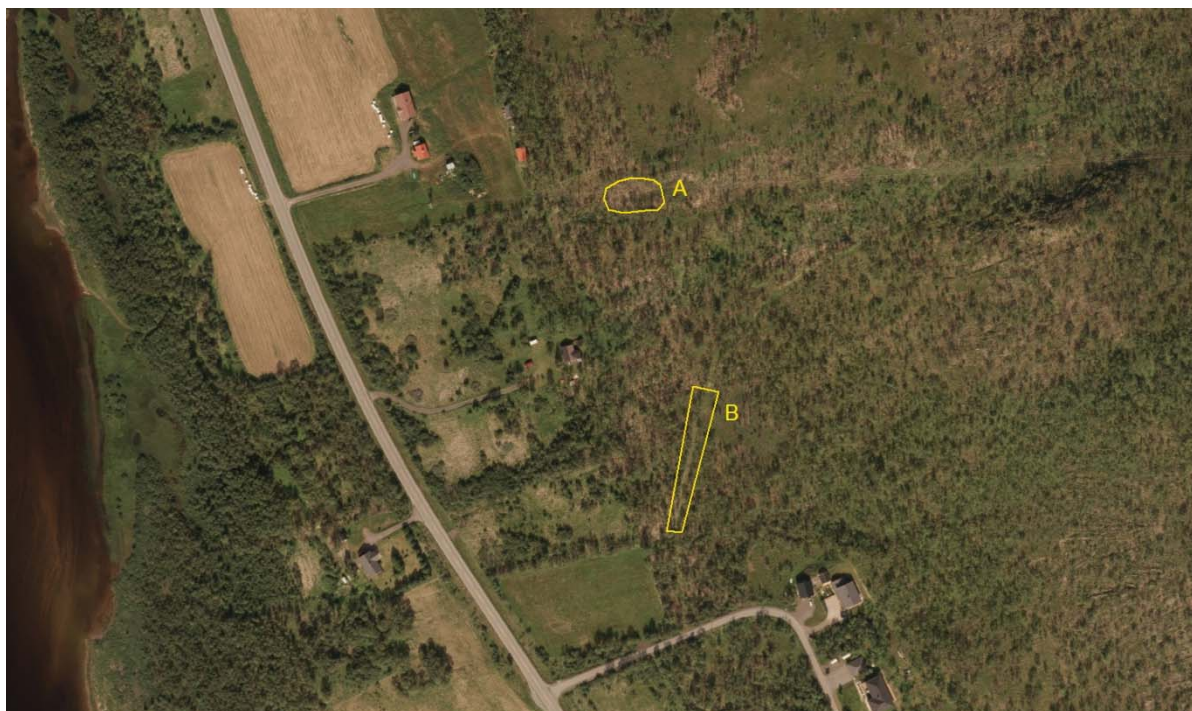

Figur 16: Avgrensing av de to forekomstene av håra myrflatbelg, Bjørkelia Nordre.

Lokalitet A ligger i høyspenttraseen, i en vegetasjonstype av høgstaude-bjørk-utforming (C2a). Myrflatbelg er en lyskrevende art og det er sannsynlig at forekomsten er sikret gjennom rydding av trær i høyspenttraseen.

Den andre lokaliteten, B, ligger i og langs eksisterende traktorvei gjennom området. Det er sannsynlig at arten finnes her, fordi traseen har blitt holdt åpen. Det er mulig at arten hadde en større utbredelse den gang den dyrka marka i området ble slått. Arten ble ikke funnet på noen av parsellene som tidligere har vært dyrka. Begge områdene er klassifisert som lokalt viktige, fordi det dreier seg om en art som kun er nær truet og forekomstene er små.

Verdien av området:

I henhold til kriteriene gitt i Håndbok 140 utgitt av Statens vegvesen (SVV 2006), er verdien av området middels. Det skyldes at områdene kun inneholder lokaliteter som er klassifisert som lokalt viktige.

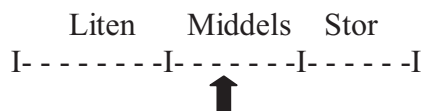

Omfanget av tiltaket:

Den ene lokaliteten ligger i høyspenttraseen, og vil ikke bli berørt av tiltaket. Den andre lokaliteten, som ligger i og langs eksisterende traktorvei til området, vil bli delvis nedbygd. Omfanget vurderes derfor til middels negativt, fordi tiltaket i noen grad vil redusere en forekomst av en rødlisteart, og forringe vekst- og levevilkårene for arten.

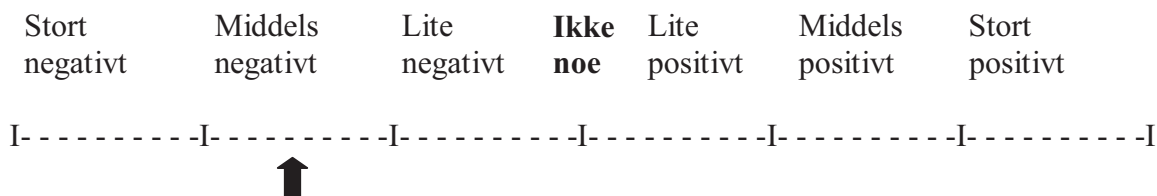

Konsekvensen av tiltaket blir dermed middels negativ, jf. konsekvensvifta (SVV 2006 s 142).

Avbøtende tiltak:

Myrflatbelg er en lyskrevende art og avhengig av rydding/ tynning for å overleve i det aktuelle området. De stedeagne massene der myrflatbelgen finnes på lokalitet B, kan fjernes skånsomt og lagres under opparbeidingen av atkomstveien til boligområdet. Når veien er ferdig, kan massene tilbakeføres som toppdekke i veikanter og –grøfter på samme sted. Det er da sannsynlig at arten får de betingelsene som skal til for at den skal reetablere seg. Det kan derfor utvikle seg en naturtype «artsrik vegkant» med myrflatbelg, som erstatning for dagens lokalitet. Det er gitt en bestemmelse som skal sikre dette.

Vurdering etter naturmangfoldloven (NML)

Innenfor planområdet er det ikke registrert prioriterte arter, rødlistearter eller verdifulle naturtyper, ut over de to forekomstene av håra myrflatbelg. Kunnskapsgrunnlaget for området er godt, og det er gitt bestemmelser som skal redusere ulempene for naturmangfoldet som en utbygging fører til. NML § 9 er derfor ikke relevant i denne saken. Det aktuelle tiltaket vil for øvrig ikke påvirke helheten eller de økologiske funksjonene i økosystemet i området, jf. NML § 10. NML §§ 11 og 12 er dermed ikke relevante i denne saken.

b) Nytt punkt 5.15 Støy

Tana kommune har fått utført en støysonkartlegging som ledd i arbeidet med *Kommunedelplan for sentrumsområdet Luftjok – Tana bru – Skiippagurra*. Støysonkartet er vedlagt. Kartleggingen viser at tomt B19 og deler av B18 kommer innenfor gul sone. Ny boligbebyggelse, kan oppføres i gul sone dersom avbøtende tiltak gir tilfredsstillende

støyforhold. På bakgrunn av dette er det nødvendig å gjennomføre avbøtende tiltak, for å hindre at flere blir utsatt for støyplager.

I dette tilfellet må boligene få en skjermet uteplass og minst halvparten av soverommene må legges mot øst, dvs. den siden som tilfredsstiller kravene til anbefalt støygrense. Det vil gi tilstrekkelig forebygging av støyplager. Det er gitt en planbestemmelse for å ivareta dette.

c) Ny tekst i vedlegg 3, skjema 3.2 Virksomhetsbasert sårbarhet:

| | | |
|------|---|--|
| Støy | X | To av tomtene ligger innenfor gul sone i støysonekartet. Se egen omtale i punkt 5.15 i planbeskrivelsen. |
|------|---|--|

PS 31/2014 37/220 - søknad om fradeling av parsell til boligformål med dispensasjon fra plan- og bygningslovens § 19-2.

Saksprotokoll saksnr. 31/2014 i Formannskapet - 27.03.2014

Behandling

Ordfører Frank M. Ingilæ (AP) fremmet rådmannens forslag til vedtak som vedtak i saken:

I medhold av plan- og bygningslovens §§ 19-2 og 20-1 bokstav m, jf § 21-4, gis det dispensasjon til å fradele en parsell på ca 7,4 daa til boligformål med påstående boligbrakke fra gnr 37 bnr 220.

Vilkår:

Kantsonen på elvemælen mot Tanaelva, rett utenfor tomtegrensa, skal bevares uten inngrep. Ny bebyggelse tillates ikke nærmere vassdraget enn eksisterende bebyggelse.

Vi gjør oppmerksom på følgende:

Før eventuell videre oppdeling og bebygging av omsøkt parsell stilles det krav om utarbeidelse av reguleringsplan for den omsøkte parsell, jfr Kommuneplanens arealdel 2002-13.

I parsellens sørlig ende skal det i plan innarbeides en adkomst til elva med inntil 5 meters bredde mellom Fv 985 og Tanaelva for å sikre beboerne og andre i området adgang til vassdraget.

Adkomsten skal innarbeides i forlengelse av eksisterende gammel adkomst.

Kantsonen skal bevares og ny bebyggelse ikke tillates nærmere vassdraget enn eksisterende bebyggelse.

Begrunnelse:

I Sentrumsområdet er det etterspørsel etter boligtomter og kommunen vil gjennom kravet om reguleringsplan bidra til å legge til rette for flere byggeklare boligtomter på eiendommen.

Omsøkte område ligger innenfor området definert som Sentrumsområdet i Kommuneplanens arealdel 2002-13. Kommunen tillater derfor ikke spredt utbygging i disse områdene. All utbygging på strekningen Veienden ovenfor Skiippagurra – Luftjok på østsiden av Tanaelva, og Mohkeveaijohka (Vestre Seida) – Lismajohka, skal skje på bakgrunn av arealplan, regulerings- eller bebyggelsesplan, jfr. 2.5.1.1.

Saken har vært sendt til høring og ingen av høringspartene har merknader mot deling.

Ordfører Frank M. Ingilæ (AP) fremmet følgende tilleggsforslag:

Etter ”adgang til vassdraget” i 3. avsnitt tas følgende setning inn: ... *gjennom hele året (gjelder også med motorkjøretøy som snøskuter o.l)*

Votering

Rådmannens forslag til vedtak: Enstemmig vedtatt.

Tilleggsforlag fra ordfører: Enstemmig vedtatt.

Vedtak

I medhold av plan- og bygningslovens §§ 19-2 og 20-1 bokstav m, jf § 21-4, gis det dispensasjon til å fradele en parsell på ca 7,4 daa til boligformål med påstående boligbrakke fra gnr 37 bnr 220.

Vilkår:

Kantsonen på elvemælen mot Tanaelva, rett utenfor tomtegrensa, skal bevares uten inngrep. Ny bebyggelse tillates ikke nærmere vassdraget enn eksisterende bebyggelse.

Vi gjør oppmerksom på følgende:

Før eventuell videre oppdeling og bebygging av omsøkt parsell stilles det krav om utarbeidelse av reguleringsplan for den omsøkte parsell, jfr Kommuneplanens arealdel 2002-13.

I parsellens sørlig ende skal det i plan innarbeides en adkomst til elva med inntil 5 meters bredde mellom Fv 985 og Tanaelva for å sikre beboerne og andre i området adgang til vassdraget gjennom hele året (gjelder også med motorkjøretøy som snøskuter o.l). Adkomsten skal innarbeides i forlengelse av eksisterende gammel adkomst.

Kantsonen skal bevares og ny bebyggelse ikke tillates nærmere vassdraget enn eksisterende bebyggelse.

Begrunnelse:

I Sentrumsområdet er det etterspørsel etter boligtomter og kommunen vil gjennom kravet om reguleringsplan bidra til å legge til rette for flere byggeklare boligtomter på eiendommen.

Omsøkte område ligger innenfor området definert som Sentrumsområdet i Kommuneplanens arealdel 2002-13. Kommunen tillater derfor ikke spredt utbygging i disse områdene. All utbygging på strekningen Veienden ovenfor Skiippagurra – Luftjok på østsiden av Tanaelva, og Mohkeveaijohka (Vestre Seida) – Lismajohka, skal skje på bakgrunn av arealplan, regulerings- eller bebyggelsesplan, jfr. 2.5.1.1.

Saken har vært sendt til høring og ingen av høringspartene har merknader mot deling.

PS 32/2014 Fornyet behandling - klage på kommunens vedtak av 07.03.13, saksnr. 20/2013, søknad om fradeling fra gbnr. 13/14 i Vestre Seida

Saksprotokoll saksnr. 32/2014 i Formannskapet - 27.03.2014

Behandling

Rådmannens forslag til vedtak:

Med bakgrunn i Fylkesmannen i Troms' opphevelse (i brev av 19.11.2013) av Tana kommunes vedtak av 07.03.2013, saksnr. 20/2013, har kommunen ved fornyet behandling gjort følgende

Vedtak

Med hjemmel i plan- og bygningslovens § 20-1, jf. plan- og bygningslovens § 11-6, avslår Tana kommune søknaden fra Ingvald Andreas Ravna om fradeling til boligformål fra gbnr. 13/14 i Vestre Seida.

Begrunnelse:

Den aktuelle eiendommen ligger i et område som i kommuneplanens arealdel er avsatt som et landbruks-, natur- og friluftsområde (LNF) der det ikke tillates bygging eller fradeling dersom det ikke skjer i tilknytning til stedbunden næring. Ifølge kommuneplanens arealdel skal all utbygging på strekningen Mohkeveaijohka (Vestre Seida) – Lismajohka skje på bakgrunn av arealdel, regulerings- eller bebyggelsesplan. Kommunen har mottatt negativ høringsuttalelse av berørt sektormyndighet som går imot søknaden. Kommunen kan ikke se at det finnes grunnlag i dispensasjonsbegrunnelsen som tilsier at det blir gitt dispensasjon til fradeling slik omsøkt.

Ulempene veier klart tyngre enn fordelene ved en eventuell fradeling og kommunen har dermed ikke anledning til å dispensere i dette tilfellet.

Det er heller ikke tilfredsstillende offentlig vannforsyning i Seida for å kunne knytte flere boliger til anlegget.

Hensynet til likebehandling, fordi det er innmeldt flere søkere i området, tilsier også at det ikke tillates fradeling før ny kommunedelplan for området blir vedtatt.

Til informasjon

Selv om det foreligger en tillatelse etter jordloven betinger en fradeling også tillatelse etter plan- og bygningsloven. Fradelingen slik omsøkt er dermed avslått med bakgrunn i avslaget etter plan- og bygningsloven.

Ordfører Frank M. Ingilæ (AP) fremmet følgende felles tilleggsforslag fra ordfører og Fe/OI v/Hartvik Hansen:

Tana kommune anmoder at Fylkesmannen ikke overprøver saker av liten prinsipiell karakter og som dreier seg om bosetting for unge mennesker. Spesielt i denne saken hvor det er et sterkt ønske om å bygge egen bolig i nærheten av sine foreldre på sin hjem plass.

Regjeringen har varslet at Fylkesmannen i mindre grad skal gripe inn i lokaldemokratiet og vi håper dette vil bli fulgt i fremtiden.

Uavhengig repr. v/Rebeke Tapio fremmet følgende fellesforslag fra uavhengig repr. v/Rebeke Tapio og SP v/Fred Johnsen:

Tana kommune opprettholder tidligere vedtak gjort i formannskapet. Søker får fradelt Gnr. 13 Bnr. 14.

Uavhengig repr. v/Rebeke Tapio trakk fellesforslaget.

Uavhengig repr. v/Rebeke Tapio fremmet følgende fellesforslag fra uavhengig repr. v/Rebeke Tapio og SP v/Fred Johnsen:

Tana kommune innvilger søknaden fra Ingvald A. Ravna som omsøkt.

Med hjemmel i plan- og bygningslovens § 19-2, innvilges søknad fra Ingvald Andreas Ravna om fradeling av inntil 2,5 da til boligformål fra gbnr. 13/14 i Vestre Seida.

Tana kommune vil være positiv til at unge skal kunne etablere seg i egen bolig. Fordelene er større en ulempene i denne saken i og med at gjeldende arealplan er mange år gammel (tidlig 2000-tallet) burde det være kurant å gi disp.

Votering

- Fellesforslag fra uavh. repr. og SP ble satt opp mot rådmannens forslag til vedtak: Fellesforslaget enstemmig vedtatt.
- Tilleggsforslag: Enstemmig vedtatt.

Vedtak

Tana kommune innvilger søknaden fra Ingvald A. Ravna som omsøkt.

Med hjemmel i plan- og bygningslovens § 19-2, innvilges søknad fra Ingvald Andreas Ravna om fradeling av inntil 2,5 da til boligformål fra gbnr. 13/14 i Vestre Seida.

Tana kommune vil være positiv til at unge skal kunne etablere seg i egen bolig. Fordelene er større en ulempene i denne saken i og med at gjeldende arealplan er mange år gammel (tidlig 2000-tallet) burde det være kurant å gi disp.

Tana kommune anmoder at Fylkesmannen ikke overprøver saker av liten prinsipiell karakter og som dreier seg om bosetting for unge mennesker. Spesielt i denne saken hvor det er et sterkt ønske om å bygge egen bolig i nærheten av sine foreldre på sin hjemplass.

Regjeringen har varslet at Fylkesmannen i mindre grad skal gripe inn i lokaldemokratiet og vi håper dette vil bli fulgt i fremtiden.

PS 33/2014 Overdragelse av kirkelige eiendommer fra Tana kommune til Polmak og Tana kirkelige fellestråd

Saksprotokoll saksnr. 33/2014 i Formannskapet - 27.03.2014

Behandling

Rådmannen endret "Formannskapet" til "Tana kommune" i sitt forslag til vedtak.

Ordfører Frank M. Ingilæ (AP) fremmet rådmannens forslag til vedtak som vedtak i saken:

Tana kommune overdrar følgende eiendommer til Polmak og Tana kirkelige fellestråd:

- ≠ Gbnr. 17/116
- ≠ Gbnr. 18/111
- ≠ Gbnr. 32/56

- ≠ Gbnr. 32/1/13 – må godkjennes av Finnmarkseiendommen som grunneier.
- ≠ Gbnr. 36/67
- ≠ Gbnr. 21/17 – skjøteoverdragelse må underskrives av ordfører.
- ≠ Gbnr. 40/17

Tana kommune stiller vilkår til overdragelsen at det tegnes ny avtale mellom Tana kommune og Polmak og Tana kirkelige fellesråd med bakgrunn i forslaget det kirkelige fellesråd har fremsatt men med følgende endringer:

- ≠ Punkt 4 og 5 tas ut av avtalen.
- ≠ Polmak og Tana kirkelige fellesråd bærer utgiftene ved tinglysing av skjøtene og dokumentavgift. Dette føyes inn under punkt om gebyrer.
- ≠ Med overdragelsen bortfaller alle eventuelle tidligere avtaler om vedlikehold av veiarealer og brøyting i kommunal regi. Kostnader knyttet til dette skal idet eiendommene er overdratt bæres av Polmak og Tana kirkelig fellesråd. Dette tilføyes som et eget punkt i utformingen av ny avtale mellom kommunen og fellesrådet.

Overdragelse er gyldig først når ny avtale er utformet og undertegnet av begge parter.

Votering

Enstemmig vedtatt.

Vedtak

Tana kommune overdrar følgende eiendommer til Polmak og Tana kirkelige fellesråd:

- ≠ Gbnr. 17/116
- ≠ Gbnr. 18/111
- ≠ Gbnr. 32/56
- ≠ Gbnr. 32/1/13 – må godkjennes av Finnmarkseiendommen som grunneier.
- ≠ Gbnr. 36/67
- ≠ Gbnr. 21/17 – skjøteoverdragelse må underskrives av ordfører.
- ≠ Gbnr. 40/17

Tana kommune stiller vilkår til overdragelsen at det tegnes ny avtale mellom Tana kommune og Polmak og Tana kirkelige fellesråd med bakgrunn i forslaget det kirkelige fellesråd har fremsatt men med følgende endringer:

- ≠ Punkt 4 og 5 tas ut av avtalen.
- ≠ Polmak og Tana kirkelige fellesråd bærer utgiftene ved tinglysing av skjøtene og dokumentavgift. Dette føyes inn under punkt om gebyrer.
- ≠ Med overdragelsen bortfaller alle eventuelle tidligere avtaler om vedlikehold av veiarealer og brøyting i kommunal regi. Kostnader knyttet til dette skal idet eiendommene er overdratt bæres av Polmak og Tana kirkelig fellesråd. Dette tilføyes som et eget punkt i utformingen av ny avtale mellom kommunen og fellesrådet.

Overdragelse er gyldig først når ny avtale er utformet og undertegnet av begge parter.

PS 34/2014 Vei, vann og avløp til Siedd?guolbanat industriområde

Saksprotokoll saksnr. 34/2014 i Formannskapet - 27.03.2014

Behandling

Ordfører Frank M. Ingilæ (AP) fremmet følgende forslag som formannskapets innstilling:

Infrastruktur til Sieddaguolbanat Industriområde utbygges etter følgende modell:

Alternativ I:

Arbeidet kan gjennomføres i sin helhet i løpet av siste halvår i 2014 og første halvår 2015. For å gjennomføre etter dette alternativet må det bevilges penger allerede i år slik at hele arbeidet kan konkurransesettes i sommer.

Votering

Vedtatt med 6 mot 1 stemme.

Vedtak: Innstilling til kommunestyret

Infrastruktur til Sieddaguolbanat Industriområde utbygges etter følgende modell:

Alternativ I:

Arbeidet kan gjennomføres i sin helhet i løpet av siste halvår i 2014 og første halvår 2015. For å gjennomføre etter dette alternativet må det bevilges penger allerede i år slik at hele arbeidet kan konkurransesettes i sommer.

PS 35/2014 Tilskudd til utbedring av bredbåndforbindelsen strekningen Algasvarre - Vestertana

Saksprotokoll saksnr. 35/2014 i Formannskapet - 27.03.2014

Behandling

Ordfører Frank M. Ingilæ (AP) fremmet rådmannens forslag til vedtak som vedtak i saken:

Tana kommune yter et tilskudd på kr. 40.000 til Breiband.no for utbedring av internettløsningen fra Algasvarre til Šuoššjohka/Sjursjok. Tilskuddet dekkes over bevilgningen til utbygging av mobil og digital kommunikasjon i Tana – konto 2560801940

Votering

Enstemmig vedtatt.

Vedtak

Tana kommune yter et tilskudd på kr. 40.000 til Breiband.no for utbedring av internettløsningen fra Algasvarre til Šuoššjohka/Sjursjok. Tilskuddet dekkes over bevilgningen til utbygging av mobil og digital kommunikasjon i Tana – konto 2560801940

PS 36/2014 Organisering av ungdomsrådet - medvirkning og reell innflytelse

Saksprotokoll saksnr. 36/2014 i Formannskapet - 27.03.2014

Behandling

Rådmannens forslag til vedtak:

Barnas representant ved behandling av plansaker i formannskapet erstattes av leder i Ungdomsrådet.

Ordfører Frank M. Ingilæ (AP) fremmet følgende utsettelsesforslag:

Saken utsettes og vurderes i sammenheng med utredning av den politiske organisering som er under utredning, jf, budsjettvedtak for 2014.

Votering

Forslag fra ordfører ble satt op mot rådmannens forslag: Forslag fra ordfører enstemmig vedtatt.

Vedtak

Saken utsettes og vurderes i sammenheng med utredning av den politiske organisering som er under utredning, jf, budsjettvedtak for 2014.

PS 37/2014 Høringsdokument - Kunnskapsgrunnlaget for folkehelse 2014 - 2016

Saksprotokoll saksnr. 37/2014 i Formannskapet - 27.03.2014

Behandling

Ansgar Aslaksen (Fe/OI) ble før behandlingen av saken enstemmig innvilget permisjon grunnet deltakelse på annet møte, fra kl. 13:00 og for resten av møtet.

Hartvik Hansen (Fe/OI) ble før behandlingen av saken enstemmig innvilget permisjon, fra kl. 13:10 til kl. 13.30.

Ordfører Frank M. Ingilæ (AP) fremmet rådmannens forslag til vedtak som vedtak i saken:

Med hjemmel i plan- og bygningslovens § 11-14 sendes forslag til Kunnskapsgrunnlaget for folkehelse 2014 – 2016 og folkehelseplan 2014-2016 ut på høring og legges ut til offentlig ettersyn med høringsfrist 9. mai 2014.

Votering

Enstemmig vedtatt.

Vedtak

Med hjemmel i plan- og bygningslovens § 11-14 sendes forslag til Kunnskapsgrunnlaget for folkehelse 2014 – 2016 og folkehelseplan 2014-2016 ut på høring og legges ut til offentlig ettersyn med høringsfrist 9. mai 2014.

PS 38/2014 Referatsaker/Orienteringer - FSK 270314

Saksprotokoll saksnr. 38/2014 i Formannskapet - 27.03.2014

Behandling

Det ble i møtet gitt følgende referatsaker:

- | | |
|------------|---|
| RS 8/2014 | Brev fra Tana kommune om høring - forskrift om lokal forvaltning av fisk og fisket i Tanavassdraget |
| RS 9/2014 | Søknad om tilskudd til motorhelg i Austertana |
| RS 10/2014 | Søknad om støtte til helsesportsuka 2014 i Porsanger |
| RS 11/2014 | Søknad om støtte til VAKE2014 |

Referatsakene tas til orientering.

SP v/Fred Johnsen fremmet følgende forslag:

VAKE2014 innvilges med kr. 10 000,- Dekkes over formannskapetets konto.

Det ble i møtet gitt følgende orienteringer:

Ordfører Frank M. Ingilæ orienterte:

- melding fra KMD at høringsfristen for forskrift om lokal forvaltning av fisk og fisket i Tanavassdraget ikke forlenges
- ekspertutvalgets syn på kommunesammenslåing legges fram 31. mars.

Rådmann Jørn Aslaksen orientert:

- kort om demens-husleie-kontrakter
- endringstolkning utskrevne beboere

- budsjettet er manuelt periodisert månedlig

Møtet ble lukket under rådmannens siste orientering. Orienteringen ble tatt sist i dagens møte.

Orienteringene tas til orientering.

Votering

Forslag fra SP: Enstemmig vedtatt.

Vedtak

Referatsakene og orienteringene ble tatt til orientering.

VAKE2014 innvilges med kr. 10 000,- Dekkes over formannskapetets konto.

PS 39/2014 Høring - Utarbeidelse av delplan for strandområdet Tanaelven, Utsjoki kommune, Finland

Saksprotokoll saksnr. 39/2014 i Formannskapet - 27.03.2014

Behandling

Hartvik Hansen tiltrådet møte kl. 13.30 under behandling av saken (etter permisjon).

Saksdokumenter ettersendt pr. e-post 26.03.14. Utdelt i møtet.

Fellesforslag:

Ordfører får fullmakt fra formannskapet til å gi uttalelse på vegne av Tana kommune.

Votering

Enstemmig vedtatt.

Vedtak

Ordfører får fullmakt fra formannskapet til å gi uttalelse på vegne av Tana kommune.

RS 8/2014 Brev fra Tana kommune om høring - forskrift om lokal forvaltning av fisk og fisket i Tanavassdraget

RS 9/2014 Søknad om tilskudd til motorhelg i Austertana

RS 10/2014 Søknad om støtte til helsesportsuka 2014 i Porsanger

RS 11/2014 Søknad om støtte til VAKE2014